FEB 28 1934 216

ПАРТИЙНОЕ СТРОИТЕЛЬСТВО

Partiinaya
QC

№ 1 ЯНВАРЬ 1934

ИЗДАТЕЛЬСТВО ЦК ВКП(б) „ПРАВДА"

СОДЕРЖАНИЕ

Стр.

К XVII ПАРТИЙНОМУ С'ЕЗДУ — Организационные вопросы (тезисы доклада т. Кагановича) 1

ПЕРЕДОВЫЕ ОТРЯДЫ ПАРТИИ ПОСЛЕ ЧИСТКИ

В. ФОМИН — Усиление партучебы, как результат чистки 15
Б. ТАЛЬНОВ — Вопросы оргпартработы на селе в связи с итогами чистки 19
Б. В. — Результаты чистки и дальнейшие задачи деревенских парторганизаций 22
А. ШУСТИН — Заводская парторганизация после чистки 24
Г. БРОВАРСКИЙ — Реализация выводов — программа партработы на длительный срок 27
Д. СМИРНОВ — Выводы комиссий по чистке—план действий для каждой ячейки 29

ПРОИЗВОДСТВЕННЫЕ ПАРТОРГАНИЗАЦИИ В АВАНГАРДЕ МАСС

К. КОЗЛОВ — Пример большевистской борьбы за промфинплан 32
П. КУРАКИН — Положительный опыт работы заводской парторганизации 36
И. РУДОВСКИЙ — Парторганизация в борьбе за нефть 39
И. ПИНДЮР — Боевые задачи низового партийного звена 42
ИЗ ПИСЕМ С МЕСТ—Некоторые итоги выполнения директив партии 45

БОРЬБА ЗА БОЛЬШЕВИСТСКИЕ КОЛХОЗЫ

Образец конкретного руководства колхозами 49
Е. НЕМИРОВСКАЯ — Образцовый колхоз и его партийная ячейка 52
В. БУЛГАКОВ — Под знаком организационной перестройки 54
И. ВАСИЛЬЕВ — Опыт работы колхозных парторгов 57
В. ЛЕВИН—Там, где перестройку не довели до конца 60
ПО МЕСТНЫМ КОРРЕСПОНДЕНЦИЯМ — Положительный опыт партийной работы в деревне 61

ВНИМАНИЮ ПОДПИСЧИКОВ

Срок вашей подписки на „Партстроительство" истекает 3 декабря 1933 г.

Поспешите возобновить подписку на 1934 г. Подписка принимается всеми почтовыми отделениями, письмоносцами и сборщиками подписки на предприятиях и в учреждениях.

Издательство ЦК ВКП(б) „Правда".

Пролетарии всех стран, соединяйтесь!

ПАРТИЙНОЕ СТРОИТЕЛЬСТВО

ОРГАН ЦЕНТРАЛЬНОГО КОМИТЕТА ВСЕСОЮЗНОЙ КОММУНИСТИЧЕСКОЙ ПАРТИИ (б-ов)

АДРЕС РЕДАКЦИИ:
Москва, Старая площадь, 4, ЦК ВКП(б)

№ 1 ЯНВАРЬ 1934 г.

752590 А

К СЕМНАДЦАТОМУ ПАРТИЙНОМУ С'ЕЗДУ

Организационные вопросы

(Партийное и советское строительство)

3-й пункт порядка дня с'езда

Тезисы доклада т. Л. М. КАГАНОВИЧА, одобренные в основном [illegible] ЦК ВКП(б).

[illegible]

Б. В.

Результаты чистки и дальнейшие задачи деревенских парторганизаций

Партийная организация Ленинградской области, по-большевистски выполняя постановление ЦК и ЦКК ВКП(б) о чистке партии, провела ее на высоком идейном уровне и на основе широко развернутой самокритики, всесторонне проверила всю свою работу.

Вот несколько интересных цифр, характеризующих активность коммунистов и беспартийных трудящихся деревни на собраниях по чистке.

На 1.375 собраниях (взяты на выборку по 60 районам) присутствовало 25½ тыс. коммунистов, 10½ тыс. комсомольцев и 81 тыс. беспартийных колхозников и трудящихся единоличников. Присутствовавшие задали 10.361 коммунистам, проходившим чистку, 114 тыс. вопросов. В прениях высказались 10.626 коммунистов, 1.277 комсомольцев, 6.457 беспартийных.

Эта активность масс сыграла огромную роль в очищении рядов партии от чуждых элементов. По предварительным данным из 51.193 проверенных коммунистов исключено из партии 8.582, или 16,8 проц. (надо учесть, что этот процент снизится после разбора апелляций). Исключено из членов партии 4.424 чел.—13,2 проц. и из кандидатов партии 4.158 чел. — 23,4 проц.

Каковы причины исключения из партии? Среди исключенных классово чуждые и враждебные элементы составляют 13,1 проц., двурушники—5,2 проц., нарушители дисциплины партии и государства — 17,1 проц., перерожденцы, сросшиеся с классовыми врагами,—11,1 проц., карьеристы, шкурники и обюрократившиеся—7,6 проц., морально разложившиеся—18 проц., зажим самокритики—0,8 проц. и балласт, пассивное пребывание в партии—26,5 проц.

Чистка подняла на более высокую ступень идейный уровень коммунистов, повысила их революционную бдительность, укрепила авторитет партии среди широчайших масс трудящихся и помогла областной парторганизации успешно завершить сельскохозяйственные работы 1933 г.

Центральная задача сейчас — закрепить практические результаты чистки в каждой ячейке, разработать на основе выводов комиссии по чистке конкретную программу действий, обеспечив повышение организационной и политической роли каждой деревенской парторганизации и каждого коммуниста в отдельности.

Реализуя выводы проверкомов, многие ячейки уже добились некоторых успехов в своей работе. Например мишутинская ячейка (Устюженский район) организовала вокруг себя колхозный актив, вовлекла 70 колхозников в политическую учебу и в результате быстро подтянула выполнение хозяйственно-политических кампаний. Ячейка колхоза «Победа» (Красногвардейский район), которая уже 5 месяцев назад прошла чистку, реализуя предложения комиссии по чистке, добилась ускорения темпов уборочной и заготовительной кампаний, колхоз еще в сентябре закончил уборку зерновых, досрочно выполнил свои обязательства перед государством. Выполнены также указания комиссии о своевременной мобилизации средств и об упорядочении учета трудодней в колхозе.

Прокушовская ячейка (Ефимовский район) на второй день после чистки приступила к реализации выводов проверочной комиссии: во всех колхозах были созваны собрания колхозников по вопросу об уборочных работах, проведена чистка колхоза и т. д. На основе указаний комиссии по чистке окладневская ячейка (Боровичский район) закрепила коммунистов за определенными производственными участками, приняла энергичные меры по укреплению трудовой дисциплины. Алехновщинская колхозная партячейка (Оятский район) организовала партучебу, развернула массовую воспитательную работу среди колхозников, распределила партийные обязанности и проверяет их выполнение.

Однако далеко не все ячейки по-большевистски проводят в жизнь указания комиссии по чистке. Есть и такие ячейки, которые после отъезда проверочной комиссии успокоились, положили под сукно выводы комиссий по чистке, решили отдохнуть. Например партийная ячейка Выдумского сельсовета (Новоржевский район) в

течение двух месяцев, прошедших после чистки, не собиралась и даже не обсудила выводов комиссии, и только после вторичного выезда комиссии (для проверки не прошедших чистку коммунистов) ячейка начала перестраивать свою работу. Ячейка совхоза «Индустрия» (Боровичский район) после чистки в течение трех месяцев собралась только один раз. В Кирилловском районе, как показала проверка, произведенная райкомом спустя месяц после чистки, 9 ячеек даже не проработали решений комиссии по чистке.

Необходимо решительно бороться с этой оппортунистической самоуспокоенностью. В каждой ячейке надо точно определить сроки и людей, ответственных за выполнение выводов комиссии по чистке. В частности необходимо применять оправдавший себя метод самопроверок и самоотчетов коммунистов о выполнении ими взятых на себя обязательств и указаний комиссий по чистке. С той же целью Ленинградский обком ВКП(б) прикрепляет членов проверкомов к тем ячейкам, в которых они проводили чистку.

■■

Большое количество исключенных за пассивное пребывание в партии (26,5 проц.) и морально-бытовое разложение (18 проц.) свидетельствует о том, что во многих ячейках была слабо поставлена внутрипартийная работа, не налажено большевистское воспитание коммунистов. Поэтому, реализуя практические предложения проверкомов, ячейки должны в первую очередь охватить партийной работой каждого отдельного коммуниста, внимательно изучать рост запросов партийцев, проверять, как они выполняют партобязанности, рассматривая при этом практическую работу как основной метод большевистского воспитания.

Далее, наряду со значительным идейно-политическим ростом членов и кандидатов партии чистка выявила слабый политический уровень в ряде ячеек, вследствие чего 3.358 чел., или 10,9 проц. общего состава проверенных членов партии, были переведены в кандидаты и 16,2 проц. всех проверенных кандидатов переведены в сочувствующие. Поэтому улучшить постановку партийной учебы является неотложной обязанностью каждой парторганизации. Районные комитеты и ячейки должны тщательно подбирать политически грамотные кадры пропагандистов, обеспечить систематическое повышение их теоретической подготовки. Надо повысить ответственность ячеек за работу пропагандистов и ответственность самих пропагандистов за качество учебы и успеваемость слушателей школ и кружков. Необходимо добиться, чтобы все коммунисты подписались на газеты и регулярно читали их.

Особенно большое значение приобретает систематическая партийно-воспитательная работа среди переведенных в кандидаты и сочувствующие. Многие партийные ячейки и кандидатские группы развернули эту работу, вовлекли этих товарищей в политическую учебу. Например в ячейке колхоза «Красный фронтовик» (Опочецкий район) регулярно раз в десятидневку занимаются два политкружка, в одном из них учатся товарищи, переведенные в кандидаты, в другом—переведенные в сочувствующие. Каждая партийная ячейка должна поставить себе боевую задачу—выковать из переведенных в кандидаты и сочувствующие стойких большевиков, достойных высокого звания члена партии.

Чистка выявила ряд серьезных недостатков в подборе низового руководящего партийного актива. Некоторые секретари партийных ячеек и кандидатских групп оказались политически безграмотными, неспособными бороться за генеральную линию партии. Так, в Кингисеппском районе за развал партработы было снято в период чистки 10 секретарей ячеек, в Оредежском районе выявлено 7 секретарей ячеек, неспособных руководить работой, в Новоржевском районе по предложению комиссий по чистке райком заменил 7 секретарей ячеек.

Задача теперь состоит в том, чтобы на смену последним выдвинуть коммунистов, имеющих настоящую партийную закалку, подлинных большевиков. Чистка показала, что такие крепкие коммунисты в ячейках имеются. Райкомы должны их изучать и лучших товарищей выдвигать на руководящую партийную работу. Вместе с тем необходимо поставить на должную высоту партийное просвещение низового партактива, организовать повседневную помощь ему в практической работе и в каждом районе создать резерв партработников.

Колхозные ячейки сумели во время чистки высоко поднять политическую и производственную активность коммунистов и

беспартийных. В настоящее время необходимо закрепить эту активность и еще выше поднять организаторскую роль ячеек и отдельных коммунистов в укреплении колхозного производства. Реализация выводов комиссий по чистке должна быть тесно увязана с завершением перестройки деревенской партийной сети по производственному принципу, на основе постановления ЦК ВКП(б) от 15/VI пр. г. Многим парторганизациям чистка уже основательно помогла перестроиться в этом направлении. Например ячейка колхоза им. 25 Октября Пороховского района передвинула всех партийцев и комсомольцев на решающие производственные участки, в результате чего окрепла трудовая дисциплина, упорядочилась организация труда в бригадах, нормы выработки на всех участках колхозного производства стали перевыполняться.

Организованные в ряде колхозов партийно-комсомольские ядра также добились в отдельных случаях неплохих результатов. Колхоз «Память Ильича» (Бабаевский район) еще недавно был хозяйственно слабым, трудодни плохо учитывались, расхищался лен и т. п. Партийно-комсомольское ядро, организованное в этом колхозе, опираясь на передовой актив, начало решительную борьбу против лодырей, за укрепление трудовой дисциплины и обеспечило таким образом своевременное выполнение плана зернопоставок. Перенося положительный опыт передовых колхозных ячеек и партийно-комсомольских ядер, твердо проводя в жизнь указания комиссий по чистке, деревенские парторганизации должны в кратчайший срок закончить перестройку своих рядов на основе постановления ЦК от 15/VI 1933 г.

Ленинградская областная парторганизация в результате чистки еще более окрепла и, мобилизуя массы в поход им. XVII с'езда партии, с огромным под'емом производственной и политической активности встречает исторический с'езд партии. В колхозах, совхозах и сельсоветах развертывается энергичная работа по подготовке к весеннему севу. Поставив в основу своей работы реализацию выводов комиссий по чистке, завершая производственную перестройку ячеек, смело выдвигая в период перевыборов парторганов новые, проверенные кадры на руководящую партийную работу, сельские парторганизации Ленинградской области придут к XVII партс'езду с еще бо́льшими победами в деле укрепления нового, колхозного строя.

А. Шустин

Заводская парторганизация после чистки

На примере завода «Динамо» особенно ярко видно, какой прекрасной школой большевистского воспитания каждого коммуниста, каким мощным рычагом под'ема партийной работы является чистка партии. Гигант электромашиностроения, завод «Динамо», имеет старейшую большевистскую организацию. Ячейка «Динамо» — ровесница большевизма, она возникла в 1903 г., в период II с'езда партии. Маленькая ячейка, состоявшая из пяти человек, прошла славный путь борьбы и выросла в крепкую партийную организацию, насчитывающую сейчас 1.466 коммунистов.

Чистка заводской организации показала и положительные и отрицательные стороны ее работы. Прежде всего следует отметить, что в самом начале чистки парторганизация не обеспечила должной подготовки к ней всех партийных звеньев, вследствие чего первые собрания по чистке в литейной даже срывались, комсомол и профсоюзная организация почти не участвовали в чистке. Однако с помощью районной и московской областной комиссий по чистке этот недостаток был устранен, и дальнейший ход чистки показал, что большевики «Динамо» умеют выполнять задачи, которые ставит перед ними партия.

В этом отношении особенно показательна работа партийной организации в сентябре, когда на заводе одновременно работали 3 комиссии по чистке. Обеспечив не только высокую посещаемость собраний по чистке, но и большую активность коммунистов и беспартийных рабочих на этих собраниях, парторганизация наряду с этим сумела хорошо подготовить и провести первую в Москве общезаводскую конференцию по вопросу о полной загрузке рабочего дня.

Чистка вскрыла ряд недостатков в постановке партийно-массовой работы. Основной недостаток заключается в том, что парторганизация завода «Динамо» до конца не выполнила решения II пленума МГК ВКП(б) и указаний т. Кагановича по докладу парткома «Динамо». Эти конкретные указания не нашли достаточного отражения в работе партийной организации завода, о чем свидетельствуют например факты невнимательного подбора кадров групповых агитаторов. Достаточно отметить, что во время чистки среди групагитаторов выявлены в отдельных случаях даже антисоветски настроенные люди, как Цветков (литейный цех), Егоров (модельная). Вообще партячейка не уделяла должного внимания групповой агитации, не поставила диференцированную массово-политическую работу с разными группами рабочих, не организовала передачи опыта старых кадров рабочих новичкам.

В отдельных звеньях партийной организации выявлена недостаточная классовая бдительность, особенно при приеме в партию. Об этом говорит тот факт, что среди исключенных 20 проц. составляют классово чуждые элементы. Партийная организация недостаточно уделяла внимания идейно-политическому воспитанию молодых членов партии, не охватила каждого коммуниста партработой, и в этом заключается одна из причин того, что 60 проц. среди исключенных — это нарушавшие партийную и государственную дисциплину.

Сократив число цеховых ячеек и укрупнив их, парткомитет завода не уделил должного внимания низовому партийному звену. В каждой цеховой ячейке числилось по десятку групоргов, но их никто не инструктировал, а некоторые товарищи даже не знали о том, что они групорги. Вместе с тем партийный комитет не оказывал конкретной помощи цеховым ячейкам, поэтому часть ячеек была оторвана от партийного руководства. Именно вследствие этого в ряде цехов партийно-массовая работа была поставлена слабо и недостаточно увязывалась с борьбой за выполнение производственных заданий.

Естественно, что еще в период чистки комиссии по чистке обратили внимание заводской парторганизации на устранение всех выявленных недостатков. Указания комиссии по чистке немедленно прорабатывались на собраниях партийных групп для оперативного устранения тех или иных недостатков. Насколько эффективным было это мероприятие, видно из того, что некоторые цеха, которые раньше не выполняли промфинплана, в ходе чистки подтянулись, стали давать 100 проц. плана. Например литейный цех систематически не выполнял плана, а в сентябре дал 100,8 проц., снизив брак с 13 проц. до 9 проц. Отдельные бригады, где массово-раз'яснительная работа была поставлена хорошо, добились значительного перевыполнения плана. Например бригада Лалыкина (обрубная крупной стали) программу выполнила на 154 проц., второй аппаратный цех выполнил план на 121 проц.

В настоящее время, когда чистка закончена, партийная организация завода «Динамо» по-большевистски взялась за реализацию решений комиссии по чистке. Партийные ячейки укрепляют низовое звено — партийную группу. Количество партгрупп в каждой ячейке сокращено, это дало возможность улучшить подбор групоргов, в частности путем выдвижения на эту работу способных, растущих коммунистов, которые были выявлены в процессе чистки.

Например в ячейке крановых моторов после чистки был избран группарторгом т. Раздулин. Возглавляемая им партийная группа насчитывает 9 коммунистов. Группа обслуживает 25 беспартийных. Тов. Раздулин успешно наладил политическую учебу, в группе организовал перезаключение социалистических договоров на основе конкретных обязательств и проверки выполнения этих договоров. Партгруппа организовала ежедневные беседы или читку газет. Раньше почти никто в бригаде газет не выписывал, сейчас все рабочие охвачены подпиской на газеты. Раньше почти ни один коммунист не имел партийной нагрузки, сейчас каждый партиец активно участвует в партийной жизни и отчитывается о выполнении партийных заданий перед партгруппой. В результате улучшилась и производственная работа: если раньше бригада отливала 20 деталей в смену, то сейчас она дает 30 деталей.

На основе реализации выводов комиссий по чистке в ряде партийных групп образцово поставлена партийная работа. Вот например, что рассказывает групорг т. Романовский (кузнечный цех):

«Комиссия в своих выводах отметила, что коммунисты наши хотя и имеют нагрузки, но выполняют их формально, не было у нас инструктажа и помощи партийцам в деле выполнения партобязанно-

стей. Указание вполне резонное. Сейчас у меня в группе все имеют партнагрузки. Распределены они так: Ефремов — производственный сектор, Капранов и Водников—организаторы газетных читок, Берн—сборщик членских взносов и Каширов—ответственный редактор сменной стенгазеты. Выполняют они партийные задания хорошо, перед группой отчитываются».

И действительно товарищи работают неплохо. Тов. Ефремов например регулярно, 3—4 раза в месяц, созывает производственные совещания, на которых ставятся конкретные производственные вопросы. Он систематически проверяет выполнение сондоговоров. Тов. Капранов — организатор читки газет, рассказывает: «Перед тем как читать газету, я сам готовлюсь и подбираю материал, который интересует рабочих. Последнее время рабочие интересовались лейпцигским процессом, просили, чтобы я им об этом рассказал, и я их просьбу удовлетворил. Затем они интересуются предстоящим XVII с'ездом партии, по этому вопросу я провел 4 беседы».

Поставив в бригаде партийно-политическую работу, партгруппа завоевала авторитет среди беспартийных рабочих. Беспартийный рабочий т. Самохвалов говорит: «У нас в смене почти каждый день происходят читки газет и беседы, где разбираются политические вопросы. Это очень хорошо нам помогает разбираться в газетах и в политике».

После чистки парторганизация уделила также внимание партийно-воспитательной работе среди переведенных в сочувствующие. Незадолго перед окончанием чистки при партийном комитете было созвано собрание товарищей, переведенных в сочувствующие. Последние в своих выступлениях отметили правильность решений комиссии по чистке. Ряд партийных ячеек прикрепил к каждому сочувствующему подготовленных партийцев для политического воспитания этих товарищей. Создаются благоприятные условия для успешной учебы. Например переведенный в сочувствующие т. Халилуев (трамвайно-тяговый цех) раньше не мог посещать кружок, так как был занят производственной работой, сейчас ячейка договорилась с администрацией о том, чтобы Халилуеву была дана возможность сочетать работу на производстве с политучебой.

Конечно еще не все ячейки и партийные группы работают хорошо. Однако в результате чистки почти все цеховые ячейки начали более конкретно руководить партийной работой, больше внимания уделяют каждому коммунисту, более внимательно изучают нужды и запросы рабочих. В частности следует отметить, что парторганизация завода «Динамо» проводит сейчас интересный опыт массовой работы — культурно-бытовой поход в рабочие квартиры. Это мероприятие еще больше укрепит связь парторганизации с рабочей массой.

Партийный комитет завода также перестроил свою работу под углом более конкретного руководства ячейками и отдельными коммунистами, вплотную занялся упорядочением расстановки партийных сил. Однако партийный комитет еще не добился необходимых результатов в перенесении центра тяжести партийной работы в цех и бригаду.

Поэтому и в настоящее время решающей задачей партийного комитета является устранение следующего недостатка, отмеченного II пленумом МГК по докладу парторганизации завода «Динамо»:

> «Центральным и крупнейшим недостатком является заседательская система работы парткома завода... вместо повседневного пребывания в цехах, конкретной помощи цеховым ячейкам и систематического устранения обнаруживаемых на месте недостатков...»

Заводской партком должен сосредоточить свое внимание на конкретной помощи ячейкам непосредственно в цехах. В свою очередь цеховые ячейки должны добиться оперативной постановки работы в каждой партгруппе, охватить партийной работой каждого коммуниста и большевистским политическим влиянием каждого беспартийного рабочего. Ячейки должны еще больше усилить партийно-воспитательную работу, особенно среди переведенных в кандидаты и сочувствующие, из которых следует в течение года выковать политически подготовленных коммунистов. Правильно расставив и использовав крепкий растущий актив, ячейки успешно справятся с этими задачами.

В период чистки большевики завода «Динамо» показали, что они умеют бороться за линию партии и являются большевистской опорой ленинского ЦК и МК ВКП(б). Окрепшая в результате чистки заводская партийная организация идет сплоченными рядами к XVII с'езду партии, ведя борьбу за новые победы на фронте социалистического строительства.

Реализация выводов—программа партработы на длительный срок

Чистка московской парторганизации полностью подтвердила правильность указания т. Кагановича о том, что «партия ставит вопрос о чистке своих рядов не потому, что она слаба, а потому, что она крепка и сильна». Итоги чистки показали, что московская организация, являясь политически крепким передовым отрядом большевистской партии, вышла из чистки еще более сплоченной вокруг ленинского ЦК и гениального вождя партии т. Сталина, еще более боеспособной и мобилизованной для борьбы за полную победу социализма.

Большевистская самокритика и устранение недостатков во всех областях работы, рост политической бдительности, идейная непримиримость к малейшим проявлениям оппортунизма, конкретное оперативное руководство со стороны т. Кагановича, Московской областной комиссии по чистке и МК, широкое участие в чистке беспартийных рабочих и колхозников — таковы общие характерные черты, способствовавшие успешному завершению огромной работы по чистке партийных организаций Московской области.

В частности в Замоскворецком районе (Москва) чистка парторганизаций прошла, как и в других районах Москвы, на высоком идейном уровне. Этому способствовала тщательная подготовка, проведенная районной парторганизацией и районной комиссией по чистке на основе решения ЦК и ЦКК и указаний т. Кагановича. В ходе чистки была развернута большевистская самокритика, благодаря которой были вскрыты недостатки в партийной и производственной работе. В частности был дан решительный отпор отдельным попыткам зажать самокритику и даже организовать антипартийный сговор против чистки (фабрика «Карделента»). На основе широкой подготовительной работы к чистке и мобилизации партийных организаций и рабочих масс производственный план первого полугодия был выполнен на 103 проц. В дальнейшем в результате чистки и реализации выводов комиссий по чистке, а также мероприятий, принятых райкомом, район в целом досрочно выполнил промфинплан за 1933 г.

Чистка замоскворецкой парторганизации вскрыла ряд недочетов в партийной работе. Возьмем данные об итогах персональной чистки: из 14.500 чел., прошедших чистку, ячейковыми комиссиями исключено из партии 12,5 проц., причем 12,6 проц. общего числа исключенных (по данным, разработанным на 10 тыс. чел., прошедших чистку) падает на классово чуждые и враждебные элементы и 55 проц. на тех, которые нарушали дисциплину партии и государства. Эти данные свидетельствуют, во-первых, о недостаточной бдительности ряда партийных ячеек при приеме в партию и, во-вторых, о слабо еще поставленной партийной работе с каждым коммунистом, с молодыми членами и особенно кандидатами партии. Характерно в этом отношении то, что из состава всех прошедших чистку членов партии исключено 10 проц., а кандидатов — 20 проц.

Обращает на себя внимание и тот факт, что по группе ячеек металлургических предприятий из партии исключено 14,6 проц., по кожевенным предприятиям — 14,1 проц., по текстильным же — 11,8 проц. Об'ясняется это тем, что за последние годы в металлургические и кожевенные предприятия влилось много новых рабочих, из которых часть недостаточно проверенных была принята в ряды партии. На «Парижской коммуне» (обувная фабрика) например рабочие с производственным стажем до двух лет составляют 45 проц., свыше 5 лет—13 проц. Наоборот, на ситценабивной фабрике рабочие с производственным стажем свыше 5 лет составляют 72 проц.

Чистка показала также, что на мелких предприятиях партийная работа поставлена значительно слабее, чем на крупных, вследствие чего процент исключения из партии в мелких производственных ячейках гораздо выше, чем на крупных предприятиях (в ряде случаев он доходит до 20—25 проц.). Такая же картина в советских ячейках, где хотя общий процент исключения из партии составляет 6,6 проц., в кандидаты здесь переведено 7,9 проц., а в сочувствующие 7,7 проц.; однако по отдельным советским учреждениям этот процент намного выше: так, в ячейках органов

Е. Немировская

Образцовый колхоз и его партийная ячейка

В результате развернутого социалистического наступления по всему фронту и разгрома сопротивления классового врага и его агентуры — правых оппортунистов, накануне своего XVII с'езда наша партия может гордиться тем, что благодаря ее героической борьбе после XVI с'езда за победу колхозного строя выковалось огромное количество колхозов, крепко ставших на путь большевизации, на путь социализма.

Одним из таких колхозов является артель «За вторую пятилетку», расположенная в селе Шунга, Костромского района, Ивановской области. Артель эта имеет знаменательную историю. Еще в 1922 г. бедняцкая часть села по инициативе коммуниста т. Батина организовала коллектив из 20 хозяйств, который в дальнейшем выдержал целый ряд классовых боев. В 1929 г. эти 20 хозяйств привлекли еще 22 бедняцких и середняцких хозяйства и организовали колхоз «Пионер». В противовес «Пионеру» кулаки организовали свой колхоз «Красная звезда» и под вывеской колхозников срывали все мероприятия партии и советской власти, доходя до поджогов сельсовета и имущества колхоза «Пионер».

Затем в 1931 г. кулацкий колхоз «Красная звезда» был распущен и бедняцко-середняцкая масса влилась в течение 1931 — 1932 гг. в колхоз «Пионер», который был преобразован впоследствии в колхоз «За вторую пятилетку». Новый колхоз под умелым руководством партийной ячейки и секретаря партийной ячейки и секретаря ее т. Рыкунова — выдвиженца-рабочего Костромской фабрики — стал хозяйственно и организационно расти и укрепляться. Особенно значительны успехи колхоза за последний год благодаря перестройке работы и конкретизации партийного руководства в соответствии с указаниями т. Сталина на январском пленуме ЦК и ЦКК. Вот рост колхоза за последние три года:

	1930 г.	1931 г.	1932 г.	1933 г.
Рост числа об'единяемых хозяйств	64	90	194	221
Рост валового дохода колхоза в руб.	86 860	191 224	302 900	321 571

Успехи колхоза ярко сказываются на таком решающем мероприятии, как выполнение государственных обязательств. Так, в 1932 г. колхоз выполнил государственные заготовки только в декабре—январе, а в 1933 г. он досрочно выполнил свои обязательства: по сену — в июле, по картофелю и капусте — в сентябре, по мясу — в начале октября.

Колхоз, имея огородно-животноводческое направление хозяйства, за последнее время значительно увеличил обобществленное поголовье скота. Вот данные о росте стада за последние годы:

	1930 г.	1931 г.	1932 г.	1933 г.
Коров . . .	88	125	128	146
Телят . . .	—	11	38	55

Соответственно с хозяйственным укреплением колхоза проведена большая работа по внедрению среди колхозников правильной организации труда. В 1933 г. в колхозе было организовано 8 полеводческих бригад и за каждой из них закреплен на круглый год определенный участок, а инвентарь, лошади и сбруя закреплены персонально за каждым колхозником. Труддисциплина значительно поднялась в колхозе. В итоге всего этого оплата одного трудодня выросла более чем в три раза: в 1931 г. — 8.4 кг., в 1932 г. — 10,67 кг., в 1933 г.— 25,29 кг.

Своими успехами колхоз «За вторую пятилетку» в значительной степени обязан широкому развертыванию партийно-массовой работы, особенно в связи с реализацией решения ЦК от 15 июня о колхозной ячейке.

В начале этого года ячейка колхоза «За вторую пятилетку» слабо руководила своим колхозом, вплотную не занималась производством, не изучала и не укрепляла бригадирский состав, из 18 об'единяемых ею коммунистов только 4 работали на производстве.

На основе директивы ЦК от 15 июня ячейка колхоза «За вторую пятилетку» расставила свои силы так: из 9 коммунистов 6 работают непосредственно на производстве, в пяти решающих бригадах выделены парторги, и эти бригады являются в колхозе подлинно авангардными. Что касается отдельных коммунистов-колхозников, то вот некоторые примеры осуществления ими своей передовой организующей роли на производстве.

Тов. Ипатов, парторг бригады № 5, добился того, что его бригада получила с га 23,25 тонны картофеля против 18 тонн в других бригадах. План завоза удобрений был намечен в 200 тонн, — бригада Ипатова вывезла 222 тонны. По уборке урожая бригада № 5 также шла впереди других и первою выполнила обязательства перед государством. Другой пример—работа коммунистки доярки Батиной, являющейся парторгом животноводческой бригады: т Батина умело подошла к сплочению беспартийного актива, организуя его вокруг конкретных задач производства. В результате план заготовки силоса бригада выполнила на 250 проц., удойность повышена с 463 килограммов в 1932 г. до 587 килограммов в 1933 г.; коммунисты, занятые на производстве, заработали за летний период от 95 до 128 трудодней, тогда как беспартийные в среднем за тот же срок заработали по 72 — 75 трудодней.

Перед каждым новым циклом сельскохозяйственных работ ячейка созывала парторганизаторов и рядовых коммунистов для инструктажа, раз'ясняя им, как нужно конкретно подготовиться к той или иной кампании, как развертывать для этой цели партийно-массовую работу в бригадах. За последние 4—5 месяцев ячейка заслушала на партсобраниях 7 вопросов о работе парторгов и отдельных коммунистов, проработала важнейшие постановления партии и правительства. Обсуждая вопросы перестройки партийной работы на зимний период и вопросы организации марксистско-ленинской учебы, ячейка наметила по каждому вопросу конкретные мероприятия

Центром производственной работы колхоза является бригада; в соответствии с этим ячейка сумела перенести в это звено политическую массовую работу. Широко практикуется проведение бригадных политдней и политбесед, на которых ячейка раз'ясняет колхозникам вопросы текущей политики. Весь колхозный актив вовлечен в общественную работу, причем в целях диференцированного использования активистов на общественной работе ячейка разбила их на 3 группы: 1-я группа занимается вопросами выявления недостающего инвентаря, его пополнения, ремонта, правильного содержания, заготовки материалов для строек, заготовки удобрений и т. д.; 2-я группа ведает культурными вопросами — организацией стенгазет, выпиской газет, организацией коллективных читок и т д.; 3-я группа разрешает бытовые вопросы: проверку санитарного состояния колхозных изб, привлечение женделегаток к организации детских площадок, яслей и т. д. Уже сам по себе перечень этих нагрузок актива говорит о высоком уровне той общественной работы, которую развертывает ячейка колхоза «За вторую пятилетку».

На зимний период ячейкой организовано 5 кружков политучебы и агроучебы, занятия в которых проводятся ежедневно и проходят с большой активностью.

Разумеется, всю свою политическую массовую работу ячейка тесно увязывала с конкретным оперативным руководством производственной жизнью колхоза. Так например, прорабатывая вопросы организации труда, ячейка подметила, что норма по копке картофеля в 0,25 га слишком низка, и поставила на производственные совещания бригад вопрос о необходимости внедрения в работу звеньевой системы. В итоге колхоз вскоре добился поднятия нормы выработки по копке картофеля до 0,90 га на человека. Далее во время весеннего сева одна из бригад вспахала гектар земли с пропусками и без навоза. Ячейка вскоре выявила, что тут имела место вредительская работа проникшего в бригаду под видом колхозника бывшего офицера Стрельцова. На этом факте ячейка мобилизовала бдительность коммунистов и беспартийных колхозников и добилась исключения из колхоза классового врага.

Ячейка не упускала из поля своего зрения и мелочи, имеющие большое значение для хозяйственной жизни колхоза. Так например ячейка обратила внимание на то, что посевы около дорог вытаптывались, по концам полос ездили на телегах, вследствие чего имелись большие потери урожая. Ячейка добилась устранения этой ненормальности путем постановки по краям дороги специальных столбиков, которые не давали возможности проезжающим вытаптывать концы полос.

Вникая во все детали производства, ячейка добилась значительного хозяйственного укрепления колхоза: за 1933 год колхоз построил телятник на 100 голов, оборудовал 2 конюшни, полностью выполнил все обязательства перед государством, создал семенной и страховой фонды, обеспечил себя кормовой базой.

Показывая достижения ячейки колхоза

«За вторую пятилетку», нельзя не отметить работу одного из главных организаторов этих успехов — секретаря ячейки т. Рыкунова, который сумел конкретно претворить в жизнь на своем участке директивы партии. Тов. Рыкунов, как правило, ежедневно посещает бригады, беседует с колхозниками, отмечает конкретные недочеты в работе, упорно добивается их устранения.

Так поднимается уровень партийной работы и хозяйственной жизни в колхозах. Так идет глубокая социалистическая перестройка деревни, осуществляемая партией в беспощадной борьбе с остатками кулачества и его агентурой. Пример работы ячейки колхоза «За вторую пятилетку» ярко показывает, «чего могут добиться наши колхозы при правильном большевистском руководстве». Множество этих примеров, имеющихся во всех краях и областях нашей страны, еще и еще раз свидетельствует, что «основные массы крестьянства прочно закреплены на путях социалистического переустройства сельского хозяйства» (Каганович).

В. Булгаков

Под знаком организационной перестройки

Вопросы перестройки и укрепления работы партийных организаций в деревне за период после XVI с'езда партии были все время в центре внимания парторганизации Ленинградской области. Обком партии систематически и детально изучал деятельность деревенских парторганизаций и давал им конкретные практические указания о постановке партработы на селе в совхозах и колхозах.

Многие ячейки совхозов и колхозов сумели в связи с этим добиться существенных результатов в повышении своей ведущей роли в сельском хозяйстве, в укреплении организационно-партийной и массово-политической работы в деревне. Сдвиги в работе деревенских парторганизаций стали особенно заметны после январского пленума ЦК и речи т. Сталина о работе в деревне, а также в связи с подготовкой и проведением партийной чистки.

После перестройки деревенской партийной сети на основе постановления ЦК ВКП(б) от 15/VI с. г. межколхозные ячейки ликвидированы и коммунисты, работающие в колхозах, откреплены от сельских территориальных ячеек. Новая структура построения парторганизаций обеспечивает укрепление партийной дисциплины, организацию беспартийных масс колхозников вокруг конкретных вопросов производства, обеспечивает повседневную работу с колхозным активом.

В самом деле, если раньше, до перестройки, одна межколхозная партийная ячейка приходилась на несколько колхозов, то это было равносильно тому, что колхозы не обеспечивались должным партийным руководством. В настоящее время в результате перестройки многие колхозы имеют свою самостоятельную производственную ячейку, кандидатскую группу или партийно-комсомольское ядро. Так, из 11.400 колхозов, насчитывающихся в 15 районах Ленинградской области, после перестройки имеют 649 колхозов — партийные ячейки или кандидатские группы, 862 колхоза — партийно-комсомольские ядра, 1.824 колхоза — коммунистов-одиночек.

Таким образом 3.335 колхозов, или 29 проц. общего числа колхозов, имеют либо партийные ячейки, либо кандидатские группы, а также партийно-комсомольские ядра. Ко многим же колхозам, не имеющим ни ячеек, ни кандидатских групп, ни партийно-комсомольских ядер, ни коммунистов-одиночек, райкомы прикрепляют в качестве парторганизаторов работников сельсоветов и других организаций.

Реализация постановления ЦК ВКП(б) в условиях Ленинградской области, где партийная прослойка в деревне слаба и где множество мелких колхозов, вызвала некоторое сокращение числа партийных ячеек и кандидатских групп. Этому способствовало также некоторое уменьшение численности районных парторганизаций в связи с чисткой партии. В результате вместо 1.945 деревенских партийных ячеек и кандидатских групп, насчитывающихся на 1/I 1933 г., мы имеем на 1/XI 1933 г. 1.555 ячеек и кандидатских групп. Причем наибольшее сокращение приходится на те ячейки и кандидатские группы, которые были в свое время организованы при сельсоветах: в связи с перестройкой их количество уменьшилось с 903 до 676.

Об'ясняется это тем, что до перестройки многие ячейки при сельсоветах, как правило, об'единяли коммунистов-одиночек из колхозов, а после открепления этих коммунистов они фактически перестали существовать. По 8 районам (Кингисеппскому, Кретецкому, Бабаевскому, Новгородскому, Оштинскому, Окуловскому и др.) количество открепленных коммунистов-колхозников от партячеек и кандидатских групп при сельсоветах достигло 658 человек, что составляло 70 проц. ко всей численности сельсоветских ячеек и кандидатских групп.

Наибольшие результаты дала перестройка парторганизаций в районах деятельности МТС, где партийная сеть увеличилась в 2 — 3 раза. Например по 17 машинно-тракторным станциям раньше насчитывалось 203 партийных единицы, а теперь их стало 544. Число колхозных ячеек и кандидатских групп увеличилось вдвое: вместо 42 стало 86. Кроме того по тем же МТС организовано 100 партийно-комсомольских ядер и выделено 290 парторгов в колхозах. В районе деятельности Красногвардейской МТС раньше была всего лишь одна колхозная кандидатская группа, а сейчас там при колхозах организованы: партячейка, три кандидатские группы, шесть партийно-комсомольских ядер, и в шести колхозах выделены парторги.

Политотдел установил живую связь с ячейками: работники политотдела ежедневно выезжают в колхозы, оказывают коммунистам-колхозникам конкретную практическую помощь в работе. Всех парторганизаторов политотдел пропустил через трехдневные курсы-конференции. Затем он провел три совещания парторгов, на которых заслушивались отчеты парторгов. В период между совещаниями каждому парторгу выдавалась памятка, в которой отмечались основные задачи его работы.

Из всех колхозов района деятельности МТС выделено 18 наиболее крупных и решающих для образцовой постановки в них партийно-массовой и политико-воспитательной работы. К каждому из этих колхозов прикреплены работники политотдела, которые помогают ячейкам в их повседневной практической деятельности. Политотдел значительно усилил живой инструктаж секретарей ячеек и кандидатских групп: выезды работников политотдела в колхозы занимают до 80 проц. рабочего времени. Почти на всех бюро ячеек и общих партсобраниях присутствуют работники политотдела.

Перестройка партийной сети заставила и райкомы партии и коммунистов-одиночек глубже заняться вопросами руководства работой низовых парторганизаций. Многие райкомы организовали краткосрочные курсы для низового партактива, начали заслушивать отчеты партприкрепленных, созывать инструктивные совещания секретарей партийных ячеек и парторгов, заслушивать отчеты об их работе. Для усиления руководства коммунистами-одиночками некоторые райкомы разбили свои районы на кусты и уже успели созвать первые кустовые совещания. Наконец в большинстве райкомов создан институт внештатных инструкторов, которых по 14 районам уже насчитывается 187 чел.

Для оказания практической помощи колхозам, не имеющим коммунистов, было выделено в качестве партприкрепленных только по 18 районам 1.030 чел., и уже сейчас можно привести очень много положительных примеров работы партприкрепленных. В Лужском районе ими организовано 36 политкружков для беспартийного колхозного актива с охватом 540 чел. В Островском районе партприкрепленные оказали конкретную помощь коммунистам по организации в колхозах агротехнических кружков для беспартийного колхозного актива, по устройству красных уголков, по выпуску стенгазет, по проведению политбесед и по составлению планов работы ячеек. В связи с этим ряд районов (Островский, Батецкий, Псковский, Дрегельский и др.) совершенно отказался от посылки уполномоченных для проведения хозяйственно-политических кампаний.

Перестройка партийной сети в деревне сопровождалась соответствующим распределением партийных сил. Целый ряд работников из районного партактива был направлен на постоянную работу в деревню. Так, в качестве секретарей колхозных и сельских ячеек по 9 районам послано 104 коммуниста; на руководящую колхозную работу (председателями колхозов и бригадирами) по 11 районам направлено 286 коммунистов, на руководящую советскую работу (председателями сельсоветов) по 7 районам послано 135 чел., на руководящую работу в совхозы по 3 районам послано 55.

Наконец в целом ряде крупнейших колхозов, не имеющих ячеек и кандидатских групп, райкомами были выделены партийные организаторы из состава коммунистов-одиночек или путем специального прикрепления работников к тем колхозам, где нет ни одного коммуниста. По данным, полученным от 7 райкомов, последними выделено 224 колхозных парторганизатора.

■ ■ ■

Перестройка партийной сети в деревне уже дала заметные результаты в укреплении партячеек, в повышении качества их работы. Значительно возросла ведущая роль партийцев в колхозном производстве. Можно привести огромное количество примеров, когда созданные колхозные партийные ячейки и кандидатские группы быстро ликвидировали недостатки в работе колхозов, добились выполнения колхозами хозяйственных заданий. Многие колхозные партячейки и кандидатские группы широко развернули партийно-массовую работу.

Так, кандидатская группа при колхозе «Новинка» Бабаевского района ведет политическую работу среди колхозников путем устройства бесед, созыва собраний, читки газет в поле и т. п. Группой организован беспартийный колхозный актив в составе 15 человек, который приглашается на собрания партгруппы, заседания правления и производственные совещания. В колхозе регулярно выходит стенгазета, функционирует красный уголок, налажена партийная учеба.

Куровицкая колхозная партячейка Кингисеппского района прикрепила 4 коммунистов к постоянным колхозным производственным бригадам, возложив на них ответственность за проведение массовой политической работы в бригадах. Один раз в декаду проводится политдень в колхозе и раз в декаду созываются производственные совещания. Регулярно четыре раза в месяц проводятся политзанятия. Ячейка дала каждому коммунисту партнагрузку и наметила план-календарь своей работы, выделив ответственных лиц за выполнение каждого из намеченных мероприятий. Колхозная стенгазета выходит два раза в месяц, и кроме того за короткий срок выпущено 8 номеров бригадных стенновок.

Подобные положительные факты перестройки партийных организаций в деревне можно было бы умножить, но и этого достаточно для того, чтобы еще раз подчеркнуть огромное значение постановления ЦК ВКП(б) от 15/VI с. г., которое целиком и полностью себя оправдало, содействовав окончательному закреплению победы колхозного строя в деревне.

Однако все это еще не значит, что перестройка работы деревенских парторганизаций уже закончена и что директива ЦК от 15/VI с. г. полностью проведена в жизнь. Наоборот, имеет место ряд недоделок в части доведения до конца производственного принципа построения деревенских парторганизаций.

Еще не закончено открепление от сельсоветских ячеек всех коммунистов, работающих непосредственно в колхозах. Так например до последнего времени в ячейках и кандидатских группах при сельсоветах в 65 районах области состояли 603 колхозника, работающие непосредственно в колхозах. В партийной ячейке колхоза «Красный пограничник» Кингисеппского района состоит членом т. Шакиров, председатель рядом расположенной коммуны. В состав ячейки колхоза «Трудовик» того же района входит председатель правления другого колхоза, а в своем колхозе этот товарищ проводит партработу в качестве партприкрепленного... от ячейки колхоза «Трудовик». В Бабаевском сельсовете (Бабаевский район) создана кандидатская группа из двух кандидатов, один из которых работает бригадиром в колхозе.

У некоторых работников райкомов имело место известное недопонимание политического смысла постановления ЦК ВКП(б) от 15/VI с. г. Об этом свидетельствуют факты организации партийно-комсомольских ядер в сельсоветах. Партийно-комсомольские ядра были созданы в четырех сельсоветах Бабаевского района, в двух сельсоветах Ледейнопольского района и в отдельных сельсоветах Солецкого, Оштинского, Остpозского и других районов. При этом в Бабаевском районе организация партийно-комсомольских ядер при сельсоветах происходила за счет коммунистов, работающих непосредственно в колхозном производстве (Случский и Сорокский сельсоветы). При колхозе «Новая жизнь» Оштинского района организовано партийно-комсомольское ядро при наличии одного члена партии, одного кандидата, но при отсутствии комсомольцев. При колхозе «8 марта» Оштинского района значится партийно-комсомольское ядро при наличии одного кандидата партии и прикрепленной комсомолки, работающей продавцом в сельпо. В Пестовском районе вовсе не создавались партийно-комсомольские ядра в колхозах, имеющих комсомольские ячейки (при наличии в них 1 — 2 коммунистов) из-за боязни «обезличить ячейку ВЛКСМ».

Так обстоит дело с организационной перестройкой деревенской парторганизации. Что касается содержания работы партячеек, кандидатских групп и парткомсомольских ядер, то в ряде случаев оно все еще остается неудовлетворительным. Не налажено своевременное разрешение текущих вопросов колхозной жизни, недостаточно проводится борьба за организационно-хозяйственное укрепление колхозов. Еще слабо развернута работа с беспартийным колхозным активом. Отмечены случаи смазывания партийного лица партийно-комсомольских ядер. Например все собрания партийного ядра колхоза «Красная заря» проходят как общие собрания колхоза. Со стороны партийных ячеек, кандидатских групп и партийно-комсомольских ядер имеют место факты подмены работы правления колхоза. Например кандидатская группа колхоза «Бедняк» Оштинского района вынесла на общее колхозное собрание свое решение о приобретении коров бескоровными колхозниками и о смене бригадира. Оба эти решения были общим собранием отклонены. Палкинская сельячейка Островского района устраивала свои собрания в колхозе, где имеется кандидатская группа, и обсуждала на этих собраниях вопросы колхозного производства, игнорируя тем самым кандидатскую группу. Эта же ячейка созывала совещания парторгов колхозов и давала им установки в работе.

Ясно отсюда, что в целях действительной перестройки работы деревенских партийных организаций необходимо устранить все подобные недочеты, перестроить партработу не формально, а по существу, лучшие образцы партработы сделать достоянием всех колхозных парторганизаций. Организационное укрепление вновь созданных производственных колхозных ячеек — первейшая задача райкомов и политотделов МТС. Путем расстановки партийно-комсомольских сил на решающих участках внутри колхоза надо суметь охватить партийным влиянием всю политическую и хозяйственную жизнь колхоза, поставить конкретные задачи перед каждым коммунистом и комсомольцем в отдельности и добиться их практического разрешения.

И. Васильев

Опыт работы колхозных парторгов

Большинство колхозов Ленинградской области чрезвычайно мелкие, и колхоз, насчитывающий 40—60 хозяйств, считается уже достаточно крупным в условиях этой области. Поэтому даже после перестройки партийной сети в деревне по производственному принципу огромное большинство колхозов Ленинградской области не имеет не только партийных ячеек и кандидатских групп, но даже и коммунистов-одиночек. Так например в 65 выборочно взятых районах имеется 11.400 колхозов, из которых только в 649 имеются партячейки и кандидатские группы.

Спрашивается, кто же должен быть повседневным политическим руководителем и организатором масс в остальных 10.750 колхозах? Очевидно, на сегодня эту роль будет выполнять колхозный парторганизатор, работающий под непосредственным руководством политотдела МТС или райкома. В связи с этим необходимо, всемерно укрепляя партячейки и кандидатские группы в колхозах, одновременно уделить исключительно большое внимание выделению колхозных парторгов. Райкомам надо выделить на эту работу квалифицированных коммунистов и повседневно руководить их деятельностью.

Некоторые райкомы Ленинградской области уже выделили колхозных парторганизаторов: в Батецком районе выделено 48 парторганизаторов, в Середкинском—35, в Новгородском — 65, в Окуловском — 28, в Бабаевском — 25, в Кингисеппском — 15, в Оштинском — 8. Несмотря на короткий срок существования института парторганизаторов, многие из них сумели быстро ориентироваться в работе и завоевать авторитет среди колхозников.

Правда, на первых порах многие парторги работали ощупью, исправляли находу допу-

Цена 25 коп.

Издательство ЦК ВКП(б) „ПРАВДА“
(Москва, ул им. Горького, 48)

ОТКРЫТА ПОДПИСКА на 1934 год
НА ЖУРНАЛ

ПАРТИЙНОЕ СТРОИТЕЛЬСТВО

Орган ЦК ВКП(б) Выходит 2 раза в месяц

ПАРТИЙНОЕ СТРОИТЕЛЬСТВО

РАССЧИТАН на руководящий и низовой актив партии, начиная как от основных работников парткомов, так и привлеченных к партаппарату в порядке партнагрузки и кончая секретарями партячеек, руководителями отдельных участков ячейковой работы.

ДАЕТ установку на основе генеральной линии партии по наиболее важным, злободневным вопросам политической и хозяйственной жизни страны с точки зрения участия в их разрешении партийных организаций, осуществления партийного руководства и борьбы на два фронта.

ВЕДЕТ теоретическую разработку очередных проблем партийного строительства, изучение, анализ и критику опыта, форм, метода и систем работы местных парторганизаций.

ИЗУЧАЕТ вопросы работы партийных организаций в области подбора, подготовки и распределения кадров.

СТАВИТ на обсуждение новые вопросы практики партийного строительства и партруководства.

ОСВЕЩАЕТ практику партийного строительства местных, особенно низовых, организаций и выявляет образцовые мероприятия местных партийных комитетов.

ИНФОРМИРУЕТ партию о работе ЦК ВКП(б) и местных парткомов.

ВЕДЕТ критику и библиографию литературы, посвященной вопросам партстроительства.

ПАРТИЙНОЕ СТРОИТЕЛЬСТВО является органом, совершенно необходимым в повседневной работе партийных организаций, руководящим журналом по вопросам партстроительства как для парткомов и ячеек, так и для отдельных членов партии.

АДРЕС РЕДАКЦИИ: Москва, Старая площадь, 4, здание ЦК ВКП(б), 6-й этаж. Телефон 4-93-55 или ЦК доб. 17-98 и 16-54.

ПОДПИСНАЯ ЦЕНА:

на 1 месяц—50 коп., на 3 месяца—1 руб. 50 коп., на 6 месяцев—3 руб. на 12 мес.—6 руб. Цена отдельного номера 25 коп.

Подписка принимается: всеми почтовыми отделениями, письмоносцами, сельписьмоносцами, сборщиками подписки на предприятиях и в учреждениях и уполномоченными «Гудка» на транспорте.

R26 16

ПАРТИЙНОЕ СТРОИТЕЛЬСТВО

№ 2 ЯНВАРЬ 1934

ИЗДАТЕЛЬСТВО ЦК ВКП(б) „ПРАВДА“

СОДЕРЖАНИЕ

Стр.

ПЕРЕДОВАЯ. — Победы партии — результат осуществления заветов Ленина . . . 1
В. Ф. — Чистка партии в свете учения Ленина 8

ПЕРВЫЕ ИТОГИ ЧИСТКИ ПАРТИИ

Н. ДУБРОВСКИЙ. — Большевистский смотр рядов партии 12
Г. ПИТЕРСКИЙ. — О реализации одного из указаний Ленина 15
М. ШВОРАК. — Шахтная парторганизация на под'еме 18
А. МЕТЕЛЕЦКАЯ. — Лицо передовых советских ячеек 20
С. ХАВКИН, Г. ГУРОВ и С. ЯЦЕНКО. — Канцелярско-бюрократические методы в работе 22

ПЕРЕВЫБОРЫ НИЗОВЫХ ПАРТИЙНЫХ ОРГАНОВ

ОБЗОР. — Подготовка парторганизаций к XVII с'езду 26
П. САВЧУК. — Под знаком выполнения директив ЦК 29
Ф. Х. — Лицо деревенских парторганизаций на перевыборах 33
ИЗ ПИСЕМ С МЕСТ — а) В. ЕЛЕЦКИЙ. — Смотр боеспособности партийных рядов 36
б) М. ДОЛГОРУКОВ. — Закрепить результаты отчетно-перевыборной кампании 37

АВАНГАРДНАЯ РОЛЬ ПРОИЗВОДСТВЕННЫХ ПАРТОРГАНИЗАЦИЙ

П. СМОЛЬЯНИНОВ. — Как мы ликвидировали прорыв 39
ЧЕРНЫХ и РУБИЖЕВСКАЯ. — Там, где раньше отставали 42
П. ПРОСКУРЯКОВ. — Партработа на металлургических предприятиях 44

СОЦИАЛИСТИЧЕСКАЯ ПЕРЕДЕЛКА ДЕРЕВНИ

П. ЛАВРЕНТЬЕВ. — Большевистский путь колхозной партячейки 47
Б. ЛАВЫГИН. — Директива ЦК о колхозной ячейке в действии 49
А. ЗАЛИКИН. — Роль политотделов в укреплении совхозов 51
Е. СИЛИНЕК. — Практика реализации одного из указаний т. Сталина 54
Г. ПЕТРОВ. — Коммунистам-кооператорам — непочатый край работы 57
ПО МЕСТНЫМ КОРРЕСПОНДЕНЦИЯМ. — Отстающие парторганизации подтянуть до уровня передовых 60

В ЦЕНТРАЛЬНОМ КОМИТЕТЕ ВКП(б)

Всем обкомам, крайкомам и ЦК Нацкомпартий. Всем парторганизациям пищевых заводов и фабрик 63
О работе угольной промышленности Донбасса 64

ОПЕЧАТКА

В № 1 журнала „П. С." в статье тов. Е. НЕМИРОВСКОЙ „Образцовый колхоз и его партийная ячейка" на стр. 53, правая колонка, 14 строка сверху, напечатано: „проводятся ежедневно"; следует читать: „проводятся ежедекадно".

ПАРТИЙНОЕ СТРОИТЕЛЬСТВО

№ 2 ЯНВАРЬ 1934 г.

Победы партии — результат осуществления заветов Ленина

В. Ф.

Чистка партии в свете учения Ленина

Прошло 10 лет со дня смерти В. И. Ленина, величайшего вождя пролетариата и угнетенных масс всего мира. Продолжая и развивая дело Маркса и Энгельса в эпоху империализма, Ленин вооружил рабочий класс своим гениальным учением—ленинизмом, этим замечательным руководством по переделке мира.

Особое место в ленинизме занимает учение о партии рабочего класса. На гранитной основе марксова учения Ленин создал партию нового типа—партию большевиков, которая неразрывно связана с рабочим классом, является его организованным передовым отрядом, способным смело и беззаветно вести за собой рабочие массы на борьбу за низвержение капитализма, за завоевание и укрепление диктатуры пролетариата, за строительство социализма.

Ленин доказал, что пролетариату нельзя успешно бороться за свои интересы без такой революционной, идейно сплоченной партии, вооруженной передовой теорией. «Роль передового борца может выполнить только партия, руководимая передовой теорией» (Ленин, «Что делать»). И вся история большевизма показывает, как непримиримо и страстно боролся Ленин против всех, кто в какой-либо мере нарушал принципы партийности, против допущения в ряды пролетарской партии неустойчивых и шатких людей, за очищение партии от чуждых, примазавшихся и оппортунистических элементов.

«Партия есть добровольный союз, который неминуемо бы распался, сначала идейно, а потом и материально, если бы он не очищал себя от членов, которые проповедуют антипартийные взгляды. Для определения же грани между партийными и антипартийным служит партийная программа, служат тактические резолюции партии и ее устав» (Ленин, т. VIII, стр. 389, изд. 3-е).

Ленин требовал, чтобы каждый, вступивший в ряды этого добровольного союза, подчинял свои действия воле партии, выраженной в программе, уставе и решениях. «Каждый волен писать и говорить все, что ему угодно... но каждый вольный союз (в том числе партия) волен также прогнать таких членов, которые пользуются фирмой партии для проповеди антипартийных взглядов» (Ленин, т. VIII, стр. 388).

Ленин воспитал партию в духе непримиримости ко всякого рода оппортунизму, в жесточайшей борьбе с которым вырос и закалился большевизм. При этом Ленин направлял удары партии не только против правых, но и против «левых», под каким бы флагом они ни выступали. Борьба на два фронта за научно выдержанную революционную политику и тактику была и есть прирожденная черта большевизма.

«Мы об'являем... самую решительную и непримиримую войну и ликвидаторам справа и ликвидаторам слева, развращающим рабочую партию теоретическим ревизионизмом и мещанскими методами политики и тактики» (Ленин, т. XIV, стр. 166).

Без очищения своих рядов от оппортунистов, нарушающих выдержанную пролетарскую линию, партия большевиков не могла бы успешно руководить рабочим классом в трех революциях, довести дело до завоевания диктатуры пролетариата и обеспечить победоносное социалистическое строительство. Вопрос об очищении рядов нашей партии, вопрос об единстве и дисциплине были поставлены особенно остро после завоевания власти рабочим классом. «Кто хоть сколько-нибудь ослабляет железную дисциплину партии пролетариата (особенно во время его диктатуры), тот фактически помогает буржуазии против пролетариата» (Ленин).

Именно в период диктатуры пролетариата, когда наша партия стала господствующей, вопрос об очищении ее от всех неустойчивых и чуждых элементов стал особенно злободневным. В этот период все чаще и чаще Ленин ставит вопрос о чистке партии. Уже в марте 1919 г. VIII с'езд партии отметил, что «необходима серьезная чистка советских и партийных организаций»... так как «Российская коммунистическая партия стоит у власти и это неизбежно притягивает к ней, наряду с лучшими элементами, элементы карьеристские».

Указания т. Ленина о чистке партии являются руководством для всего Коминтерна. «Коммунистические партии всех стран,—говорится в постановлении II конгресса Коминтерна,—где коммунисты ведут свою работу легально, должны производить периодические чистки (перерегистрации) личного состава партийных организаций, дабы систематически очищать партию от неизбежно примазавшихся к ней мелкобуржуазных элементов».

Ленин неустанно предупреждал партию, что к партии правящей неизбежно будут примазываться чуждые люди, в особенности после ее величайших и несомненных побед.

«Совершенно неизбежно,—говорит Ленин,—что в первое время после переворота к партии правящей примазывались авантюристы и прочие вредные элементы. Ни одной революции без этого не было и быть не может. Все дело в том, чтобы правящая партия, опирающаяся на здоровый и сильный передовой класс, умела производить чистку своих рядов»» (Ленин, т. XXIV, стр. 346).

Всем известно, как великое начинание рабочих масс—коммунистические субботники—были увязаны Лениным с чисткой нашей партии. «Великий почин коммунистических субботников должен быть использован также в другом отношении, именно: для чистки партии» (Ленин, т. XXIV, стр. 346).

Использование коммунистических субботников для чистки партии у Ленина глубоко продуманная мера. Ибо всякий жулик с партбилетом в кармане, всякий мелкий буржуа и паразит недоволен этой мерой, так как работать действительно по-коммунистически, совершенно бесплатно на общество они не умеют и не могут. Вот таких-то и надо решительно выметать из рядов партии.

«Чистка партии,—писал Ленин,—связанная с неуклонным повышением ее требовательности насчет работы действительно коммунистической, будет улучшать аппарат государственной власти и гигантски приближать окончательный переход крестьян на сторону революционного пролетариата» (Ленин, т. XXIV, стр. 340).

Чистить партию, «невзирая на лица», проверять коммунистов по их отношению к труду, по их отношению к поднятию производительности труда, по их умению улучшать труд и его постановку, чистить партию для улучшения государственного аппарата, выгоняя оттуда бюрократов и перерожденцев, чистить партию для укрепления союза рабочего класса с крестьянством—в этом Ленин видел огромное завоевание революции.

Не только субботники, но и военная мобилизация, проводимая партией для защиты Страны советов, были хорошей проверкой стойкости членов партии.

«Мобилизация коммунистов на войну нам помогла: трусы и негодяи побежали прочь из партии: скатертью дорога! Такое уменьшение числа членов партии есть громадное увеличение ее силы и веса» (Ленин, т. XXIV, стр. 346).

В 1919 г., когда русская и иностранная белогвардейщина вооруженной рукой стремилась задушить Советскую республику, в эту трудную минуту по зову ленинской партии лучшие пролетарии шли в партию, шли на фронт. Творчество и героизм трудящихся масс были неиссякаемы. Массы пролетариев и трудящихся крестьян, организованные под руководством партии Ленина, победили.

Известно далее, что на X партийном с'езде, на котором нашли отражение известные колебания в некоторых слоях партии («рабочая» оппозиция и др.), т. Ленин решительно провел линию на очищение рядов от чуждых и колеблющихся элементов, вносивших фракционность и нарушавших единство партии. В исключительном по своей силе постановлении X с'езда о единстве партии, написанном рукою Ленина, говорится:

«Необходимо, чтобы все сознательные рабочие ясно сознавали вред и недопустимость какой-бы то ни было фракционности, которая неминуемо ведет на деле к ослаблению дружной работы и усиленным повторным попыткам примазавшихся к правительственной партии врагов ее углублять разделение и использовать его в целях контрреволюции».

В 1921 г. на основе решений X с'езда была проведена первая

генеральная чистка партии, в которой Ленин принимал самое непосредственное участие. Внимательно следя за ходом чистки, он давал ценнейшие указания, которые и сейчас являются руководящими директивами для партии. Особого внимания заслуживает статья Ленина о чистке партии, написанная им в 20-х числах сентября 1921 г.

«Чистка партии, — говорил он, — развилась, видимо, в работу серьезную и гигантски важную». Ленин придавал огромное значение участию беспартийных рабочих в чистке, предлагал учитывать их опыт и все правильные указания.

«Чистить партию, считаясь с указаниями беспартийных трудящихся, — дело великое. Оно даст нам серьезные результаты. Оно сделает партию гораздо более сплоченным авангардом класса, чем прежде. Сделает ее авангардом, более крепко связанным с классом, более способным вести его к победе среди массы трудностей» (Ленин, т. XXVII, стр 13).

Следует особо подчеркнуть важнейшие замечания т. Ленина по поводу чистки партии от людей, бывших в других партиях, особенно меньшевиков.

«По-моему, из меньшевиков, вступивших в партию позже начала 1918 г., надо было бы оставить в партии примерно не более одной сотой доли, да и то проверить каждого оставляемого трижды и четырежды» (Ленин, т. XXVII, стр. 13).

Такое отношение к меньшевикам у Ленина сложилось на основе длительной борьбы с ними, на основе глубокого знания мелкобуржуазной природы их.

«Меньшевики как течение доказали за период 1918—1921 гг. 2 своих свойства: 1-ое — искусно приспособляться, примазываться к господствующему среди рабочих течению; 2-е — еще искуснее служить верой и правдой белогвардейщине, служить ей на деле, отрекаясь от нее на словах... Эту особенность нужно учесть, а учесть ее — это значит очистить партию примерно на 99 сотых всего числа меньшевиков, примкнувших к РКП после 1918 г., т. е. тогда, когда победа большевиков стала становиться сначала вероятной, потом несомненной» (там же).

Эти глубочайшие по содержанию мысли не могут быть забыты ни в повседневной борьбе партии, ни тем более при проведении чистки партии, так как очистить партию от меньшевиков, «перекрасивших «фасад», но в душе оставшихся меньшевиками», — это значит укрепить ряды нашей партии, сделать ее еще сильнее в борьбе против всех врагов социализма.

Ленин учил тому, чтобы в борьбе с классовым врагом, в борьбе против богачей и жуликов пролетариат и его партия были беспощадны. Укрепить пролетарские позиции нельзя без разгрома злейшего врага социализма — богатых и жуликов всех мастей, хотя бы и с партбилетом в кармане. Ибо

«богатые и жулики — это две стороны одной медали. Это два главных разряда паразитов, вскормленных капитализмом, это — главные враги социализма... С ними надо расправляться. Всякая слабость, всякое колебание, всякое сентиментальничанье в этом отношении было бы величайшим преступлением перед социализмом» (Ленин, «Как организовать соревнование»).

■ ■ ■

Созданная Лениным партия неуклонно проводит в жизнь указания своего великого вождя. Выкованная в многолетней борьбе с оппортунизмом, ленинская партия оказалась способной выделить из среды учеников Ленина достойное руководство в лице Сталина, ближайшего и лучшего соратника Ильича, гениального теоретика и вождя партии, на протяжении десяти лет железной рукой проводящего в жизнь заветы Ленина.

«Уходя от нас, т. Ленин завещал нам держать высоко и хранить в чистоте великое знамя члена партии. Клянемся тебе, т. Ленин, что мы с честью выполним твою заповедь».

«Уходя от нас, т. Ленин завещал нам хранить единство нашей партии как зеницу ока. Клянемся тебе, т. Ленин, что мы с честью выполним эту твою заповедь».

В этих словах т. Сталин сконцентрировал непоколебимую волю всей партии, сплоченной вокруг ленинского ЦК, и волю рабочего класса, который свою величайшую преданность и доверие ленинской партии выразил тем, что после смерти Ленина передал в ряды партии сотни тысяч лучших пролетариев для активной борьбы за дело Ленина.

За 10 лет, прошедших со дня смерти Владимира Ильича, партия под руководством Сталина твердо выполняла клятву, данную на могиле т. Ленина. Невзирая на лица, партия под испытанным руководством т. Сталина отразила не одну попытку нарушения единства партии, нанося сокрушающие удары всякого рода оппозициям. Разгромлен контрреволюционный троцкизм, нанесены сокрушительные удары правым уклонистам, вдребезги разбиты все блоки правых и «левых».

Следуя заветам т. Ленина об очищении рядов партии от чуждых и враждебных ей людей, партия последовательно провела не одну чистку: в 1921 г.—чистку всей партии, в 1924 г.—чистку советских и вузовских ячеек, в 1925 г.—чистку деревенских ячеек, в 1929—30 г.—чистку всех партийных организаций. Наконец в 1933 г. начата чистка всей партии, итоги которой по 10 краям и областям будут подведены на XVII с'езде партии.

Партия исходила при этом из четкого определения т. Сталиным задач чистки для нового периода.

«Было бы смешно думать, — сказал т. Сталин на апрельском пленуме ЦК в 1929 г., — что можно укрепить наши советско-хозяйственные, профсоюзные и кооперативные организации, можно очистить их от скверного бюрократизма, не отточив самую партию.

Не может быть сомнения, что бюрократические элементы живы не только в хозяйственно-кооперативных организациях, но и в организациях самой партии. Если партия является руководящей силой всех этих организаций, то ясно, что чистка партии представляет то необходимое условие, без которого не может быть проведено до конца оживление и улучшение всех прочих организаций рабочего класса. Отсюда — лозунг о чистке партии».

После каждой чистки своих рядов партия становится еще более сплоченной, единой, еще крепче связанной с широкими беспартийными массами рабочих и трудящихся. Чистка 1933 г. в 10 краях и областях прошла на высоком идейно-политическом уровне, в обстановке широко развернувшейся большевистской самокритики, при огромном под'еме активности партийных и беспартийных трудящихся масс. Чистка еще и еще раз показала огромное доверие партии со стороны рабочего класса и колхозного крестьянства, которые оказывают большую помощь партии в деле очищения ее рядов от классово чуждых и враждебных элементов, двурушников, нарушителей дисциплины партии и государства, карьеристов, жуликов с партбилетами в кармане.

Очищая свои ряды, крепко сплотившись вокруг ЦК и своего вождя т. Сталина, ленинская партия прошла огромный путь борьбы и величайших успехов. На основе индустриализации и коллективизации сельского хозяйства ленинский вопрос «кто кого» решен в пользу социализма и в городе и в деревне, подорваны корни капитализма, успешно идет ликвидация кулачества — последнего капиталистического класса. В результате «решена историческая задача перевода мелкого, индивидуального крестьянского хозяйства на рельсы социалистического крупного земледелия, и СССР из страны мелкокрестьянской превратился в страну самого крупного земледелия» (из постановления январского пленума ЦК ВКП(б). Успешно решается задача, поставленная т. Сталиным, — «сделать колхозы большевистскими, а колхозников зажиточными».

Страна советов переживает хозяйственный и культурный под'ем, а на этой основе все выше поднимается и материальный и культурный уровень трудящихся масс. «За годы первой пятилетки СССР превратился в страну передовой культуры» (тезисы к XVII с'езду партии). Возглавляемая гениальным вождем Сталиным, партия мобилизует миллионные массы рабочих и колхозников на борьбу за выполнение плана второй пятилетки, плана строительства бесклассового социалистического общества. Страна советов стала несокрушимым оплотом мировой пролетарской революции. Одной из самых замечательных особенностей этой гигантской работы является то, что борьба за социализм стала практическим делом миллионов рабочих и колхозников, для которых труд стал «делом чести, делом славы, делом доблести и геройства» и которые сокрушили контрреволюционную троцкистскую «теорию» о невозможности победы социализма в одной стране.

Этих успехов партия добилась благодаря тому, что не отступала от ленинской линии, беспощадно разгромила классового врага и его агентуру, а также примиренчество к уклонам. Величайшие победы социализма обеспечены благодаря гениальному руководству т. Сталина. Партия добилась этих всемирно-исторических побед благодаря единству и железной дисциплине в своих рядах, благодаря очищению рядов партии от всех, кто мешает строить социализм.

Продолжая под руководством ленинского ЦК во главе с т. Сталиным свою историческую борьбу за построение бесклассового социалистического общества, партия и впредь будет неуклонно проводить в жизнь заветы Ленина и в частности его указание об очищении партии от классово чуждых и враждебных элементов, от всех, кто нарушает железную дисциплину партии и государства и пачкает великое знамя партии Ленина—Сталина.

150 проц. плана. Таких примеров можно привести очень много.

Все это свидетельствует о том, что чистка помогла партийной организации шахты поднять боеспособность участковых ячеек, подняла их роль на участке как организаторов масс в борьбе за угледобычу. Достаточно отметить, что среднесуточная добыча шахты, не превышавшая до чистки 1.850 т., за период чистки достигла 1.950 т., а за две десятидневки декабря программа выполнена на 101 проц.

Проводя в жизнь указание комиссии по чистке, парторганизация шахты неплохо начала работу среди переведенных в кандидаты и сочувствующие, успешно применяет новые формы охвата большевистским влиянием отстающих шахтеров. Однако на этих успехах ни в коем случае нельзя успокаиваться. Парторганизация шахты должна еще энергичнее мобилизовать массы на борьбу с имеющимися производственными неполадками, с отсталыми настроениями, добиваясь еще больших успехов в выполнении плана угледобычи.

А. Метелецкая

Лицо передовых советских ячеек

Чистка советских партячеек в Москве выявила, что за период после XVI с'езда партии лицо советского аппарата и состав его партийных ячеек качественно улучшились. Проводившаяся за последние годы чистка советских учреждений в значительной мере освободила их от бюрократических, классово чуждых и враждебных элементов. Советский аппарат оздоровился, пополнился новыми пролетарскими квалифицированными кадрами, окончившими за последние годы вузы и втузы.

В частности повысилась партийная прослойка среди инженерно-технических работников. Так, в ячейке Главэнерго из 65 коммунистов—22 инженера, 8 техников и 2 экономиста. В ячейке Моспроэкттранса из 48 коммунистов — 30 инженеров и 9 техников. В ячейке Наркомсовхоза из 406 коммунистов 131 имеют высшее агрономическое образование, 54 являются экономистами, 27 инженерами, 6 ветеринарными врачами. Ячейка Наркомюста, состоящая из 138 чел., имеет 40 проц. коммунистов с высшим образованием.

Кроме того в каждой советской ячейке значительная группа коммунистов овладевает техникой производства в процессе своей работы, повышая свои знания в вечерних вузах, университетах и техникумах. Так, в ячейке Союзазота 19 чел. совмещают работу с учебой: из них 6 учатся на ФОН, 2 — в вечернем комуниверситете, 2 — в Промакадемии и 9 — в вечерних химических техникумах. В ячейке Главэнерго 9 чел. успешно совмещают работу с учебой. В ячейке Наркомюста 5 чел. учатся в ИКП, 7 работают в Научно-исследовательском институте по изучению преступности, 8 учатся в вечернем Институте советского права, 2—в Высшем юридическом институте, 4 — в Промакадемии. В ячейке Мосфинотдела 16 партийцев совмещают свою работу в аппарате с учебой.

Укрепление состава советских ячеек коммунистами-специалистами и борьба партийцев за овладение техникой способствуют улучшению работы совaппарата, укрепляют в нем партийное влияние и ведущую роль коммунистов. В своих выводах комиссии по чистке отмечают, что многие советские ячейки повернулись лицом к производству и конкретно руководят и контролируют выполнение решений партии и правительства.

Например на заседаниях бюро ячейки Наркомсовхоза рассматриваются по преимуществу вопросы, связанные с производственной работой аппарата наркомата и его управлений, и с весны 1933 г. здесь обсуждены следующие вопросы: подготовка к весеннему севу, ремонт тракторов, вопрос о запасных частях, доклады начальников управлений о подготовке к севу и уборке, вопросы хлебосдачи и т. п. Точно так же в ячейке Главэнерго рассматривались следующие вопросы: отчеты ячейки сектора эксплоатации в связи с вредительством в энергохозяйстве, о подготовке к осенне-зимнему максимуму, о работе сектора капитального строительства, о работе планового сектора, о работе учраспреда; вторично о подготовке к осенне-зимнему максимуму, о положении в Мосэнерго в связи с постановлением МК ВКП(б), о работе сектора капитального строительства в плоскости снижения стоимости строительства, о работе сектора эксплоатации с точки зрения снижения стоимости энергии и др.

В ячейке Мосгорфинотдела каждые 10 дней созываются летучие собрания бюро ячейки для разрешения важнейших вопросов. Коммунисты берут на себя обязательства следить за мобилизацией внутренних ресурсов по всем каналам (в райфо, на фабриках, заводах, в жактах). На партийных собраниях регулярно заслушиваются отчеты коммунистов об их работе в аппарате, а также доклады руководителей секторов о выполнении плана.

В связи с постановлениями ЦК ВКП(б) об угольной промышленности Донбасса и работе транспорта партийная организация треста Союзазота активно участвовала в реорганизации работы управления треста и хозаппарата на предприятиях и стройках. В результате аппарат треста сокращен на 28 проц., на Череповецком и Сталинском заводах 26 инженеров из аппарата управлений переведены в цеха и т. д. В Горфинотделе 10 работников посланы на укрепление райфинотделов Москвы. В аппарате Главэнерго путем рационализации работы аппарат сокращен с 818 чел. (в сентябре 1932 г.) до 225 (сентябрь 1933 г.).

Поворот советских ячеек лицом к производственным задачам в известной мере способствовал успешному выполнению планов. Например по тресту Союзазот производственная программа за 9 мес. 1933 г. выполнена на 101,5 проц., октябрьский план выполнен на 109,6 проц., под руководством треста освоено строительство Бобриковского химкомбината. Ячейка Мосгорфинотдела добилась досрочного выполнения плана по мобилизации средств населения на 101 проц., по мобилизации государственных доходов—на 102,4 проц.

Чистка показала, что многие советские ячейки добились больших успехов в оздоровлении работы аппарата, в борьбе за генеральную линию партии. Материалы чистки и специальных обследований говорят, что отдельные советские ячейки еще до чистки решительно разоблачали бывших троцкистов, двурушников, правых оппортунистов.

Например ячейка Главэнерго до чистки исключила из партии бывшего троцкиста Рудницкого, который контрабандным путем пытался протащить в ячейку свои троцкистские взгляды. Там же, в Главэнерго, был разоблачен инженер Эйгель (беспартийный), выступивший с троцкистской клеветой на Советский союз и социалистическое строительство, причем бюро цеховой партячейки было переизбрано за притупление классовой бдительности к троцкистским выступлениям Эйгеля. Ячейка Наркомсовхоза исключила из партии (правда, после того, как ЦК вскрыл буржуазные тенденции в работе одесского Зернотреста) зав. плановым сектором наркомата Кузнецова, который вместо конкретного руководства планированием занимался штампованием заниженных планов в частности плана одесского Зернотреста.

Можно значительно увеличить число подобных примеров, показывающих, как советские ячейки мобилизовали бдительность коммунистов и воспитывали их в борьбе с проявлениями оппортунизма всех видов и с охвостьями контрреволюционного троцкизма. Ячейки, в которых проходили чистку бывшие троцкисты и правые оппортунисты и участники других антипартийных группировок, сумели поднять чистку на большую принципиальную высоту и, развернув большевистскую самокритику, вскрыли сущность антипартийной, контрреволюционной практики этих людей.

Наконец необходимо отметить, что по некоторым советским ячейкам процент исключения из партии сравнительно невелик, а в отдельных случаях даже ниже общемосковского. Например в ячейке Наркомюста из 138 коммунистов исключены из партии 7, переведены в кандидаты 4 и в сочувствующие 6. В ячейке Моспроэкттранса из 48 чел. из партии исключен 1. В ячейке Мосгорфинотдела из 30 чел. ни один не исключен, переведены в кандидаты 2 и в сочувствующие 2. В ячейке Наркомтруда СССР исключено 2,5 проц. состава парторганизации, в ячейке Наркомзема РСФСР—3,7 проц., в Цекомбанке—4,3 проц., в Наркомфине РСФСР—7,1, проц.

Разумеется, отмеченные здесь положительные примеры работы относятся лишь к лучшим, передовым советским ячейкам. Многие ячейки советских учреждений работают еще плохо, не ведут должной борьбы с бю-

по ремонту инвентаря, подготовке коня к весеннему севу и др. В колхозе «Красное село» присутствовали на партийном собрании 70 беспартийных колхозников, высказались в прениях 15. В артели им. Петровского (Беловодский район) в партийном дне участвовали 120 беспартийных колхозников, высказалось 16, они вскрыли исключительную бесхозяйственность в работе колхоза, отметили, что ячейка не контролировала председателя колхоза Горбачева, и потребовали его немедленного снятия и отдачи под суд.

Аналогичная массовая подготовительная работа в связи с перевыборами была развернута в ячейках колхозов им. Шевченко (Волновахский район), «Шлях до коммунизму» (Константиновский район) и во многих других. Перевыборы и подготовка к ним способствовали оживлению партийно-массовой политической работы и мобилизовали колхозников и рабочих совхозов вокруг задачи подготовки к большевистской весне. Тысячи колхозников и рабочих совхозов взяли на себя обязательства—в честь XVII партс'езда полностью закончить ремонт инвентаря (колхоз «Сталинский металлист», «Смилій орач» и др.), включиться в политическую и агротехническую учебу (колхоз «1 мая», совхоз «Красный партизан» и др.). В Волновахском районе подготовка к перевыборам ячеек началась с индивидуальных отчетов коммунистов о том, как они выполняют указания комиссии по чистке. В связи с перевыборами многие ячейки взяли на себя такие обязательства:

«План засыпки семян выполнить к 20 декабря.

Отеплить все конюшни и создать на зиму запасы фуража для лошадей и колхозных товарных ферм.

Выполнить план мобилизации средств четвертого квартала к 25 декабря.

Закончить ремонт сельхозинвентаря к XII с'езду КП(б)У и ремонт тракторов к XVII с'езду партии».

Волновахский райком совместно с политотделом МТС хорошо подготовил перевыборы бюро ячеек. В результате 27 декабря, когда состоялись перевыборы в 18 ячейках, явка на собрания коммунистов была полной, беспартийных колхозников на этих собраниях присутствовало 1.195. Характерный факт: в колхозах «Червоний жовтень», «Культурная революция» работа бюро ячейки была признана удовлетворительной, в то время когда партработа там была поставлена слабо. Райком расценил это как попытку ячейки смазать самокритику и вторично созвал собрание ячейки для принятия правильной оценки.

В качестве положительного примера подготовки к перевыборам можно привести ячейку колхоза села Орехово. Эта ячейка обсудила постановление ноябрьского пленума ЦК КП(б)У, раз'яснила его беспартийным колхозникам. Ячейка уделяла большое внимание партийным группам. Лучшими бригадными групоргами являются т. Корниенко и Змейко. Они уже год работают групоргами и выросли на этой работе, каждое решение партии и правительства они доводят до сознания всех колхозников. Коммунисты в бригадах являются лучшими ударниками и своим примером увлекают беспартийных, подтягивают отсталых. Коммунисты Комашка, Смагнов и Кравченко имеют наибольшее количество трудодней. Сейчас ячейка поставила перед коммунистами задачу — сделать свой двор и хату показательными по чистоте.

Предварительные итоги перевыборов группарторгов и борю ячеек по сельским районам показывают, что в новый состав низовых парторганов избрано много колхозников-ударников, выявленных и выросших в процессе чистки.

Таким образом, перевыборы низовых партийных органов в донецкой организации, прошедшие под знаком проверки выполнения важнейших директив ЦК по Донбассу и закрепления результатов чистки парторганизации, вызвали новый мощный под'ем политической и производственной активности рабочих и колхозников, мобилизовали массы вокруг разрешения исторических задач второй пятилетки, вызвали новую волну соцсоревнования и ударничества (обязательства к XVII с'езду партии) и еще крепче сплотили всю партийную организацию вокруг ленинского ЦК и вождя партии т. Сталина.

Лицо деревенских парторганизаций на перевыборах

Подготовка к XVII с'езду партии подняла среди трудящихся масс нашей страны новую волну энтузиазма и активности. Внимание масс было сосредоточено в первую очередь на решении незаконченных задач с тем, чтобы притти к партс'езду с большими победами на всех участках социалистического строительства.

Рабочие и трудящиеся Западной области в истекшем 1933 г. работали значительно лучше, чем в предыдущие годы. Область, которая в прошлом была «потребляющей», отсталой, превратилась в область производящую. Государственные обязательства в 1933 г. выполнены здесь значительно быстрее и лучше, чем раньше. Так например зернопоставки в 1932 г. были выполнены только к 1 января 1933 г., а в истекшем году — к 10 октября.

Однако успешно справившись с основными сельскохозяйственными кампаниями, Западная область неудовлетворительно выполняет план льнозаготовок (льноволокна): если на 25 декабря 1932 г. план льнозаготовок был выполнен на 78,6 проц., то на 25 декабря 1933 г. льна заготовлено всего лишь 62 проц. плана. Поэтому подготовка к XVII с'езду партии и к перевыборам низовых парторганов в деревне проходила главным образом под знаком борьбы за успешное завершение плана льнозаготовок. В частности на политднях, которые были проведены в период подготовки к XVII партс'езду почти во всех колхозах области, внимание колхозников было сосредоточено на разрешении этой задачи как одной из главных.

Конечно наряду с этим деревенские парторганизации Западной области не упускали и другие очередные задачи организационно-практической работы. Обсуждение и составление производственных планов в колхозах, засыпка семенных и страховых фондов, сортировка семян, распределение доходов в колхозах, улучшение ухода за скотом и подготовка тяговой силы к весеннему сезу, ремонт инвентаря, выполнение постановления партии и правительства о наделении телками бескоровных колхозников, организация культурной работы в колхозах, развертывание технической учебы — вот те основные направления, по которым развернулась работа по подготовке к XVII с'езду партии и перевыборам парторганов. А вся эта работа в целом проходила под углом проверки боеспособности низовых партийных звеньев в колхозах.

Что же показали в этом отношении перевыборы?

Проведенная в связи с перевыборами парторганов проверка работы деревенских партячеек показала, что решение ЦК ВКП(б) от 15 июня о перестройке партработы в деревне содействовало значительному укреплению руководства колхозами. Перестройка партийной сети увеличила охват колхозов партийным влиянием. Например в Клинцовском и Хвастовичском районах коммунисты имеются во всех колхозах, в Брянском районе — в 97 проц. колхозов, в Комаричском районе — в 95 проц., в Суземском — в 89 проц., в Севском — в 83 проц. и в Шумячском — в 82 проц.

Правда, там, где колхозы мелкие (5—7 — 20 хозяйств) и парторганизации малочисленные, охват колхозов партийным влиянием меньше: в Темкинском районе коммунисты имеются только в 15 проц. колхозов, в Медынском — в 11,7 проц., в Кармановском — в 10 проц. Такое же положение и в ряде МТС: например в Издешковской МТС в 132 колхозах нет коммунистов, а в 117 колхозах нет даже и комсомольцев; в районе деятельности Гжатской МТС из 126 колхозов коммунисты имеются только в 42 колхозах.

В большинстве районов райкомы и политотделы по-новому перестроили руководство работой низовых партийных звеньев, в частности ввели индивидуальные задания коммунистам-одиночкам, парткомсомольским ядрам, партгруппам и ячейкам. В ряде районов введены «паспорта» колхозов, которые помогают политотделам и райкомам всегда быть в курсе состояния и работы данного колхоза.

После перестройки колхозные партячейки больше вникают в детали колхозного

производства, лучше организуют массовую работу, изучают и выявляют беспартийный актив. В массиве 13 МТС Западной области до организации политотделов было учтено в колхозах около 6 тысяч беспартийных активистов; теперь же по этим МТС насчитывается уже 10 тысяч беспартийных активистов. С помощью беспартийного актива не только колхозные партячейки, но и отдельные коммунисты-одиночки ведут успешную борьбу за организационно-хозяйственное укрепление колхозов. Вот некоторые примеры.

Политотдел Невельской МТС послал в один из отсталых колхозов области коммуниста Громова. В этом колхозе («Красный гранит») до последнего времени хозяйничали пробравшиеся туда кулаки. Тов. Громов выявил честных колхозников-ударников, сколотил из них небольшую группу актива и с их помощью буквально возродил колхоз; благодаря хорошей работе актива колхоз под руководством политотдела закончил уборку в намеченный срок, обязательства перед государством выполнил досрочно, семенные и страховые фонды засыпал полностью; в колхозе организован агрокружок, в котором учатся 22 колхозника.

И еще один пример. Колхоз «Красный богатырь» Себежского района в прошлом году считался одним из отстающих. С помощью политотдела Нищанской МТС (Себежский район) кандидат партии т. Поспелинский, работающий председателем этого колхоза (коммунист-одиночка), добился больших успехов в оздоровлении колхоза. Тов. Поспелинский сколотил в колхозе беспартийный актив, организовал соцсоревнование, развернул массовую работу. В результате колхоз стал одним из передовых в районе по ряду основных показателей работы.

Весьма характерно, что до создания политотделов МТС и перестройки партийных организаций согласно решения ЦК от 15/VI п. г. многие колхозы Западной области отставали как по количественным, так и по качественным показателям. Когда же райкомы и политотделы очистили колхозы от чуждых элементов и более правильно расставили партийные силы, они сумели добиться превращения этих колхозов из отстающих в передовые. Так, в районе деятельности политотдела той же Нищанской МТС из 66 колхозов 44 считались раньше отстающими; теперь из этих 44 отсталых колхозов более 30 стали передовыми. В Зубцовской МТС из 116 колхозов было 36 отстающих, а теперь отстающих только 8.

Перевыборы партийных органов показали, что после создания политотделов и перестройки партийных организаций в деревне на основе решения ЦК от 15/VI 1933 г. колхозы стали работать лучше и прежде всего потому, что политотделы и ячейки очистили их от кулаков, вредителей и лодырей. Например в районе деятельности Темкинской МТС политотдел с помощью коммунистов, комсомольцев и беспартийного актива выявил и снял с работы как классово чуждых людей 20 председателей колхозов, двух завхозов, двух конюхов и двух завфермами.

Умелый подход политотделов к колхозникам, проведение ими широкой партийно-массовой работы — все это способствовало созданию трудового под'ема колхозников, увеличению среди них числа ударников. По данным 46 политотделов МТС, обслуживающих 3.852 колхоза, в этих колхозах имеется 26 045 ударников, из которых около 13 тыс. премированы за хорошую работу. В массиве Нищанской МТС в прошлом году было только 124 колхозника-ударника, а теперь 569, из них 549 премированных. Именно с помощью этих передовых колхозников отстающие колхозы подтягивались до уровня передовых.

Вместе с тем некоторые ячейки и коммунисты, как показали перевыборы бюро ячеек, еще плохо борются за большевистские колхозы. Так, на перевыборном собрании партийной ячейки колхоза «Свобода» Брянского района выявлено, что ячейка не сумела во-время разоблачить подрывную работу кулаков, которые агитировали против выполнения обязательств перед государством. Перевыборы помогли ячейке тщательно проверить свою работу, изгнать кулаков из колхоза. Партийное собрание решительно осудило секретаря ячейки Мазалина и председателя колхоза Елиневича, которые по-оппортунистически, примиренчески относились к антиколхозным элементам. В другом колхозе, «Залесский», Локиянского района кулацкие элементы сгноили 1 тыс. пудов картофеля, разворовали 20 пудов гороха, растранжирили свиноводческую товарную ферму (из 23 свиней в ферме осталось только 4). В колхозе плохо организован труд, слаба трудовая дисциплина. Между тем партийная ячейка колхоза «не замечала» этих безобразий.

Перевыборы партийных органов встряхнули всю партийную организацию и помогли вскрыть недочеты партийно-массовой работы. Сельские коммунисты, готовясь к областной партийной конференции и к XVII с'езду партии, сейчас исправляют свои ошибки, освобождаются от слабых руководителей, выдвигая на их место проверенных на работе, крепких большевиков.

Кроме того в связи с походом им. XVII парт'езда все звенья партийной организации деревни брали на себя отдельные обязательства и большинство из них выполняют неплохо. Так, в колхозе «Передовик» Погарского района на собрании женщин после доклада о подготовке к с'езду партии были созданы 8 ударных бригад, которые заключили соцдоговора на досрочное выполнение плана заготовок пеньки. Колхоз «Ударник социализма» выполнил план льнозаготовок на 160 проц. и кроме этого «в подарок с'езду» сдал 22,2 центнера льноволокна. В колхозе засыпаны страховые фонды семян, начался ремонт сельскохозяйственного инвентаря, развернуто соцсоревнование на лучший уход за лошадьми.

По-боевому осуществляет также взятые на себя обязательства кандидатская группа колхоза «Ново-Лыжково» Сафоновского района: все обязательства перед государством колхоз выполнил, засыпаны семенные и страховые фонды, сверх плана колхоз сдал государству 6,25 центнера льноволокна и 16 центнеров тресты. Колхоз выделил бригаду из лучших колхозников для оказания помощи в обработке льна отстающим колхозам.

Во многих партячейках наряду с такого рода хозяйственными обязательствами берутся и обязательства по улучшению организационно-партийной работы, по развертыванию соцсоревнования, постановке партийного просвещения, изучению решений XVII с'езда и областной конференции и т. п.

Перевыборы бюро партийных ячеек в деревне не отличаются в этом году повысившейся активностью коммунистов. Явка на отчетные и перевыборные партсобрания повсеместно исключительно высокая: в ряде районов явка коммунистов на перевыборные собрания составляет 100 проц. (Невель, Глинка, Холм, Ельня и др. районы). В колхозных ячейках Глинковского района 90 проц. коммунистов, присутствовавших на собраниях, участвовали в прениях. В Демидовском районе проведено 16 кустовых конференций коммунистов-одиночек. Из 87 членов партии на конференциях присутствовало 85 и из 124 кандидатов — 108. Конференции проходили очень активно, была развернута серьезная критика недостатков работы райкома и каждого коммуниста в отдельности.

Перевыборные собрания низовых парторганизаций в деревне подытожили огромный опыт политической работы, проведенный за истекший год — год гигантских сдвигов на селе. Осуществляя указание т. Сталина сделать колхозы большевистскими, а колхозников — зажиточными, большевики Западной области добились серьезных успехов в дальнейшем укреплении социалистического земледелия.

Наряду с этим при помощи большевистской самокритики на перевыборных собраниях вскрыт ряд недочетов в партийной работе на селе. В 1933 г. Западная область не сумела выйти в число передовых областей и краев, образцово закончивших сельскохозяйственные кампании. Это должен учесть каждый большевик Западной области с тем, чтобы в 1934 г. работать значительно лучше, чем в истекшем 1933 г.

ЦЕНА 25 коп.

Издательство ЦК ВКП(б) „ПРАВДА"
(Москва, ул. им. Горького, 48)

ОТКРЫТА ПОДПИСКА НА 1934 ГОД

на журнал

ПАРТИЙНОЕ СТРОИТЕЛЬСТВО

Орган ЦК ВКП(б) Выходит 2 раза в месяц

ПАРТИЙНОЕ СТРОИТЕЛЬСТВО

РАССЧИТАН на руководящий и низовой актив партии: работников обкомов, крайкомов, ЦК нацкомпартий, райкомов, горкомов, парткомов, политсекторов, политотделов МТС, совхозов и железных дорог, на парторганизаторов шахт, металлургических предприятий и т. д.

ДАЕТ установку по вопросам политической и хозяйственной жизни страны с точки зрения партийного руководства и борьбы на два фронта.

ОСВЕЩАЕТ практику партийного строительства местных организаций, критикуя формы, методы и систему партийно-массовой работы, выявляя положительный опыт парторганизаций и политотделов.

ИЗУЧАЕТ вопросы работы парторганизаций в области подбора, подготовки и распределения кадров.

СТАВИТ на обсуждение новые вопросы практики партийного строительства и партруководства.

ВЕДЕТ критику и библиографию литературы, посвященной вопросам партстроительства.

ПУБЛИКУЕТ на своих страницах постановления ЦК ВКП(б).

ПАРТИЙНОЕ СТРОИТЕЛЬСТВО является таким образом руководящим журналом по вопросам партстроительства как для парткомов, парторгов и политотделов, так и для отдельных членов партии.

АДРЕС РЕДАКЦИИ:
МОСКВА, Старая площадь, 4, здание ЦК ВКП(б), 3-й этаж, комн. 334.
Телефоны: 4-93-55 или ЦК доб. 17-98, 16-54 и 18-12.

ПОДПИСНАЯ ЦЕНА:
на 1 мес. — 50 коп., на 3 мес. — 1 руб. 50 коп., на 6 мес. — 3 руб., на 12 мес. — 6 руб. Цена отдельного номера 25 коп.

Подписка принимается всеми почтовыми отделениями, письмоносцами, сельписьмоносцами, сборщиками подписки на предприятиях и в учреждениях и уполномоченными «Гудка» на транспорте.

Partiinoye stroitelstvo

Пролетарии всех стран, соединяйтесь!

ПАРТИЙНОЕ СТРОИТЕЛЬСТВО

№ 3-4 Feb. ФЕВРАЛЬ 1934

ИЗДАТЕЛЬСТВО ЦК ВКП(б) „ПРАВДА"

СОДЕРЖАНИЕ

	Стр.
И. СТАЛИН. — Отчетный доклад XVII с'езду партии о работе ЦК ВКП(б)	1
Резолюция XVII с'езда ВКП(б) по отчетному докладу т. Сталина о работе ЦК ВКП(б)	34
РАБОТА НА ПРОМПРЕДПРИЯТИЯХ	
Е. НЕМИРОВСКАЯ. — Парторги угольных шахт в борьбе за конкретное руководство	35
А. ИЛЬИН. — Опыт лучших угольных шахт	39
Р. ШЕНДЕРОВИЧ. — Политический и организационный рост партийной группы	43
А. СОКОЛОВ. — Политнаряд как одна из форм помощи низовому звену	46
ПАРТРАБОТА В ДЕРЕВНЕ	
Г. КРОВИЦКИЙ. — Опыт партийной работы в животноводческих совхозах	50
Ф. ВЕСЕЛОВ. — Борьба за овладение техникой в совхозе	53
В. ЗОЛОТУХИН. — Одно из условий большевистского укрепления совхозов	54
В. ЛЕВИН. — Против формальной перестройки	56
ЧИСТКА ПАРТИИ	
НОВАК и БУТЕНКО. — Чистка оживила работу всех звеньев заводской парторганизации	58
Н. ВАРНАКОВ. — Практика районной комиссии по чистке	60
С. ДУБРОВИН и Г. ПЕТРОВ. — О партийно-воспитательной работе среди сочувствующих	63

ПАРТИЙНОЕ СТРОИТЕЛЬСТВО

№ 3—4 ФЕВРАЛЬ 1934 г.

Отчетный доклад XVII с'езду партии о работе ЦК ВКП(б)

беда социализма в одной, отдельно взятой стране—вполне возможна. Что можно возразить против этого факта?

Очевидно, что все эти успехи и, прежде всего, победа пятилетки окончательно деморализовали и разбили впрах все и всякие антиленинские группировки.

Надо признать, что партия сплочена теперь воедино, как никогда раньше (бурные, долго не смолкающие аплодисменты).

I. Вопросы идейно-политического руководства

Значит ли это, однако, что борьба кончена и дальнейшее наступление социализма отпадает, как излишняя вещь?

Нет, не значит.

Значит ли это, что у нас все обстоит в партии благополучно, никаких уклонов не будет в ней больше и — стало быть — можно теперь почить на лаврах?

Нет, не значит.

Врагов партии, оппортунистов всех мастей, национал-уклонистов всякого рода — разбили. Но остатки их идеологии живут еще в головах отдельных членов партии и нередко дают о себе знать. Партию нельзя рассматривать, как нечто оторванное от окружающих людей. Она живет и подвизается внутри окружающей ее среды. Неудивительно, что в партию проникают нередко извне нездоровые настроения. А почва для таких настроений несомненно имеется в нашей стране, хотя бы потому, что у нас все еще существуют некоторые промежуточные слои населения как в городе, так и в деревне, представляющие питательную среду для таких настроений.

17-я конференция нашей партии сказала, что одна из основных политических задач при осуществлении второй пятилетки состоит «в преодолении пережитков капитализма в экономике и сознании людей». Это совершенно правильная мысль. Но можно ли сказать, что мы уже преодолели все пережитки капитализма в экономике? Нет, нельзя этого сказать. Тем более нельзя сказать, что мы преодолели пережитки капитализма в сознании людей. Нельзя этого сказать не только потому, что сознание людей в его развитии отстает от их экономического положения, но и потому, что все еще существует капиталистическое окружение, которое старается оживлять и поддерживать пережитки капитализма в экономике и сознании людей в СССР и против которого мы, большевики,— должны все время держать порох сухим.

Понятно, что эти пережитки не могут не являться благоприятной почвой для оживления идеологии разбитых антиленинских групп в головах отдельных членов нашей партии. Добавьте к этому не очень высокий теоретический уровень большинства членов нашей партии, слабую идеологическую работу партийных органов, загруженность наших партийных работников чисто практической работой, отнимающей у них возможность пополнить свой теоретический багаж, — и вы поймете, откуда берется та путаница по ряду вопросов ленинизма в головах отдельных членов партии, которая нередко проникает в нашу печать и которая облегчает дело оживления остатков идеологии разбитых антиленинских групп.

Вот почему нельзя говорить, что борьба кончена и нет больше необходимости в политике наступления социализма.

Можно было бы взять ряд вопросов ленинизма и продемонстрировать на них,—насколько еще живучи среди некоторых членов партии остатки идеологии разбитых антиленинских групп.

Взять, например, вопрос о построении бесклассового социалистического общества. 17-я конференция партии сказала, что мы идем к созданию бесклассового, социалистического общества. Понятно, что бесклассовое общество не может придти в порядке, так сказать, самотека. Его надо завоевать и построить усилиями всех трудящихся — путем усиления органов диктатуры пролетариата, путем развертывания классовой борьбы, путем уничтожения классов, путем ликвидации остатков капиталистических классов, в боях с врагами, как внутренними, так и внешними.

Дело, кажется, ясное.

А между тем кому не известно, что провозглашение этого ясного и элементарного тезиса ленинизма породило немалую путаницу в головах и нездоровые настроения среди одной части членов партии? Тезис о нашем продвижении к бесклассовому обществу, данный, как лозунг, они поняли, как стихийный процесс. И они прикидывали: ежели бесклассовое общество, то значит — можно ослабить классовую борьбу, можно ослабить диктатуру пролетариата и вообще покончить с государством, которое все равно должно отмереть в ближайшее время. И они приходили в телячий восторг в ожидании того, что скоро не будет никаких классов, — значит не будет классовой борьбы, — значит не будет забот и треволнений, — значит можно сложить оружие и пойти на боковую — спать в ожидании пришествия бесклассового общества (общий смех всего зала).

Не может быть сомнения, что эта путаница в головах и эти настроения, как две капли воды, похожи на известные взгляды правых уклонистов, в силу которых старое должно самотеком врасти в новое и в один прекрасный день мы незаметно должны оказаться в социалистическом обществе.

Как видите, остатки идеологии разбитых антиленинских групп вполне способны к оживлению и далеко еще не потеряли своей живучести.

Понятно, что если бы эта путаница во взглядах и эти небольшевистские настроения овладели большинством нашей партии, партия оказалась бы демобилизованной и разоруженной.

Возьмем, далее, вопрос о сельскохозяйственной артели и сельскохозяйственной коммуне. Теперь все признают, что артель является при нынешних условиях единственно правильной формой колхозного движения. И это вполне понятно: а) артель правильно сочетает личные, бытовые интересы колхозников с их общественными интересами, б) артель удачно приспособляет личные, бытовые интересы — к общественным интересам, облегчая тем самым воспитание вчерашних единоличников в духе коллективизма.

В отличие от артели, где обобществлены только средства производства, в коммунах до последнего времени были обобществлены не только средства производства, но и быт каждого члена коммуны, т. е. члены коммуны в отличие от членов артели не имели в личном владении домашнюю птицу, мелкий скот, корову, зерно, приусадебную землю. Это значит, что в коммунах личные, бытовые интересы членов не столько учитывались и сочетались с интересами общественными, сколько заглушались последними в интересах мелкобуржуазной уравниловки. Понятно, что это обстоятельство является самой слабой стороной коммун. Этим собственно и об'ясняется, что коммуны не имеют большого распространения и попадаются лишь единицами и десятками. По этой же причине коммуны, чтобы отстоять свое существование и не развалиться, оказались вынужденными отказаться от обобществления быта, начинают работать по трудодням, стали выдавать зерно на дом, допускают личное владение домашней птицей, мелким скотом, коровой и т. д. Но из этого следует, что коммуны фактически перешли на положение артелей. И в этом нет ничего плохого, ибо этого требуют интересы здорового развития массового колхозного движения.

Это не значит, конечно, что коммуна вообще не нужна, что она не является больше высшей формой колхозного движения. Нет, коммуна нужна, и она, конечно, является высшей формой колхозного движения, но не нынешняя коммуна, которая возникла на базе неразвитой техники и недостатка продуктов и которая сама переходит на положение артели, а — будущая коммуна, которая возникнет на базе более развитой техники и обилия продуктов. Нынешняя сельскохозяйственная коммуна возникла на основе мало развитой техники и недостатка продуктов. Этим собственно и об'ясняется, что она практиковала уравниловку и мало считалась с личными, бытовыми интересами своих членов, ввиду чего она вынуждена теперь перейти на положение артели, где разумно сочетаются личные и общественные интересы колхозников. Будущая коммуна вырастет из развитой и зажиточной артели. Будущая сельскохозяйственная коммуна возникнет тогда, когда на полях и в фермах артели будет обилие зерна, скота, птицы, овощей и всяких других продуктов, когда при артелях заведутся механизированные прачечные, современные кухни-столовые, хлебозаводы и т. д., когда колхозник увидит, что ему выгоднее получать мясо и молоко с фермы, чем заводить свою корову и мелкий скот, когда колхозница увидит, что ей выгоднее обедать в столовой, брать хлеб с хлебозавода и получать стираное белье из общественной прачечной, чем самой заниматься этим делом. Будущая коммуна возникнет на базе более развитой техники и более развитой артели, на базе обилия продуктов. Когда это будет? Конечно, не скоро. Но это будет. Было бы преступлением искусственно ускорять процесс перерастания артели в будущую коммуну. Это спутало бы все карты и облегчило бы дело наших врагов. Процесс перерастания артели в будущую коммуну должен происходить постепенно по мере того, как все колхозники будут убеждаться в необходимости такого перерастания.

Так обстоит дело с вопросом об артели и коммуне.

Дело, казалось бы, ясное и почти что элементарное.

А между тем, среди одной части членов партии имеется изрядная путаница по этому вопросу. Считают, что, об'явив артель основной формой колхозного движения, партия отдалилась от социализма, отступи-

нищеты и лишений, на базе сокращения личных потребностей и снижения уровня жизни людей до уровня жизни бедноты, которая к тому же сама не хочет больше оставаться беднотой и прет вверх, к зажиточной жизни. Кому нужен такой, с позволения сказать, социализм? Это был бы не социализм, а карикатура на социализм. Социализм может быть построен лишь на базе бурного роста производительных сил общества, на базе обилия продуктов и товаров, на базе зажиточной жизни трудящихся, на базе бурного роста культурности. Ибо социализм, марксистский социализм, означает не сокращение личных потребностей, а всемерное их расширение и расцвет, не ограничение или отказ от удовлетворения этих потребностей, а всестороннее и полное удовлетворение всех потребностей культурно-развитых трудящихся людей.

Не может быть сомнения, что эта путаница во взглядах у отдельных членов партии насчет бедноты и зажиточности есть отражение взглядов наших левацких головотяпов, идеализирующих бедноту, как извечную опору большевизма при всех и всяких условиях, и рассматривающих колхозы, как арену ожесточенной классовой борьбы.

Как видите, и здесь, в этом вопросе, остатки идеологии разбитых антипартийных групп все еще не теряют своей живучести.

Понятно, что если бы подобные головотяпские взгляды одержали победу в нашей партии, колхозы не имели бы тех успехов, которых они добились за последние два года, и они развалились бы в кратчайший срок.

Или взять, например, национальный вопрос. И здесь также, в области национального вопроса, как и в области других вопросов, у одной части партии имеется путаница во взглядах, создающая известную опасность. Я говорил о живучести пережитков капитализма. Следует заметить, что пережитки капитализма в сознании людей гораздо более живучи в области национального вопроса, чем в любой другой области. Они более живучи, так как имеют возможность хорошо маскироваться в национальном костюме. Многие думают, что грехопадение Скрыпника есть единичный случай, исключение из правила. Это неверно. Грехопадение Скрыпника и его группы на Украине не есть исключение. Такие же вывихи наблюдаются у отдельных товарищей и в других национальных республиках.

Что значит уклон к национализму,—все равно, идет ли речь об уклоне к великорусскому национализму или об уклоне к местному национализму? Уклон к национализму есть приспособление интернационалистской политики рабочего класса к националистской политике буржуазии. Уклон к национализму отражает попытки «своей», «национальной» буржуазии подорвать советский строй и восстановить капитализм. Источник у обоих уклонов, как видите,— общий. Это — отход от ленинского интернационализма. Если хотите держать под огнем оба уклона, надо бить, прежде всего, по этому источнику, по тем, которые отходят от интернационализма,—все равно—идет ли речь об уклоне к местному национализму или об уклоне к великорусскому национализму (бурные аплодисменты).

Спорят о том, какой уклон представляет главную опасность, уклон к великорусскому национализму или уклон к местному национализму? При современных условиях это—формальный и поэтому пустой спор. Глупо было бы давать пригодный для всех времен и условий готовый рецепт о главной и неглавной опасности. Таких рецептов нет вообще в природе. Главную опасность представляет тот уклон, против которого перестали бороться и которому дали таким образом разрастись до государственной опасности (продолжительные аплодисменты).

На Украине еще совсем недавно уклон к украинскому национализму не представлял главной опасности, но когда перестали с ним бороться и дали ему разрастись до того, что он сомкнулся с интервенционистами, этот уклон стал главной опасностью. Вопрос о главной опасности в области национального вопроса решается не пустопорожними формальными спорами, а марксистским анализом положения дел в данный момент и изучением тех ошибок, которые допущены в этой области.

То же самое надо сказать о правом и «левом» уклоне в области общей политики. И здесь, как и в других областях, имеется немалая путаница во взглядах у отдельных членов нашей партии. Иногда, ведя борьбу против правого уклона, отводят руку от «левого» уклона и ослабляют борьбу с ним, полагая, что он не опасен или мало опасен. Это серьезная и опасная ошибка. Это уступка «левому» уклону, недопустимая для члена партии. Это тем более недопустимо, что в последнее время «левые» окончательно скатились на позицию правых и по сути дела ничем от них уже не отличаются.

Мы всегда заявляли, что «левые»—это те же правые, маскирующие свою правизну левыми фразами. Теперь «левые» сами подтверждают это наше заявление. Возьмите прошлогодние номера троцкистского «Бюллетеня». Чего требуют и о чем пишут там господа троцкисты, в чем выражается их «левая» программа? Они требуют: роспуска совхозов, как нерентабельных, роспуска большей части колхозов, как дутых, отказа от политики ликвидации кулачества, возврата к концессионной политике и сдачи в концессию целого ряда наших промышленных предприятий, как нерентабельных.

Вот вам программа презренных трусов и капитулянтов, контрреволюционная программа восстановления капитализма в СССР!

Чем она отличается от программы крайних правых? Ясно, что ничем. Выходит, что «левые» открыто присоединились к контрреволюционной программе правых для того, чтобы составить с ними блок и повести совместную борьбу против партии.

Как можно после этого говорить, что «левые» не опасны или мало опасны?! Не ясно ли, что люди, говорящие такую несуразицу, льют воду на мельницу заклятых врагов ленинизма?

Как видите, и здесь, в области уклонов от линии партии,—все равно, идет ли речь об уклонах по общей политике или об уклонах в национальном вопросе, — пережитки капитализма в сознании людей, в том числе в сознании отдельных членов нашей партии—имеют достаточную живучесть.

Вот вам несколько серьезных и актуальных вопросов нашей идейно-политической работы, по которым имеются в отдельных прослойках партии неясность взглядов, путаница, а то и прямое отклонение от ленинизма. А ведь это не единственные вопросы, на которых можно было бы демонстрировать путаницу во взглядах среди отдельных членов партии.

Можно ли после этого говорить, что у нас все обстоит в партии благополучно?

Ясно, что нельзя.

Наши задачи в области идейно-политической работы:

1) Поднять теоретический уровень партии на должную высоту.

2) Усилить идеологическую работу во всех звеньях партии.

3) Вести неустанную пропаганду ленинизма в рядах партии.

4) Воспитывать парторганизации и окружающий их беспартийный актив в духе ленинского интернационализма.

5) Не замазывать, а критиковать смело отклонения некоторых товарищей от марксизма-ленинизма.

6) Систематически разоблачать идеологию и остатки идеологии враждебных ленинизму течений.

2. Вопросы организационного руководства

Я говорил о наших успехах. Говорил о победе линии партии, как в области народного хозяйства и культуры, так и в области преодоления антиленинских группировок в партии. Я говорил о всемирно-историческом значении нашей победы. Это не значит, однако, что победа одержана везде и во всем и уже разрешены все вопросы. Таких успехов и побед вообще не бывает в природе. Неразрешенных вопросов и прорех всякого рода остается у нас еще немало. Впереди у нас—куча задач, требующих разрешения. Но это несомненно означает, что большая часть неотложных очередных задач уже разрешена с успехом и в этом смысле величайшая победа нашей партии не подлежит сомнению.

Но вот вопрос: как создавалась эта победа, как она добывалась на деле, какой борьбой, какими усилиями?

Некоторые думают, что достаточно выработать правильную линию партии, провозгласить ее во всеуслышание, изложить ее в виде общих тезисов и резолюций и проголосовать ее единогласно, чтобы победа пришла сама собой, так сказать, самотеком. Это, конечно, неверно. Это большое заблуждение. Так могут думать только неисправимые бюрократы и канцеляристы. На самом деле, эти успехи и победы были получены не в порядке самотека, а в порядке ожесточенной борьбы за проведение линии партии. Победа никогда не приходит сама,— ее обычно притаскивают. Хорошие резолюции и декларации за генеральную линию партии—это только начало дела, ибо они означают лишь желание победить, но не самую победу. После того, как дана правильная линия, после того, как дано правильное решение вопроса, успех дела зависит от организации борьбы за проведение в жизнь линии партии, от правильного подбора людей, от проверки исполнения решений руководящих органов. Без этого правильная линия партии и правильные решения рискуют потерпеть серьезный ущерб. Более того: после того, как дана правильная политическая ли-

ЦЕНА 50 коп.

Издательство ЦК ВКП(б) „ПРАВДА"
(Москва, ул. им. Горького, 48)

ОТКРЫТА ПОДПИСКА НА 1934 ГОД
на журнал

ПАРТИЙНОЕ СТРОИТЕЛЬСТВО

Орган ЦК ВКП(б) Выходит 2 раза в месяц

ПАРТИЙНОЕ СТРОИТЕЛЬСТВО

РАССЧИТАН на руководящий и низовой актив партии: работников обкомов, крайкомов, ЦК нацкомпартий, райкомов, горкомов, парткомов, политсекторов, политотделов МТС, совхозов и железных дорог, на парторганизаторов шахт, металлургических предприятий и т. д.

ДАЕТ установку по вопросам политической и хозяйственной жизни страны с точки зрения партийного руководства и борьбы на два фронта.

ОСВЕЩАЕТ практику партийного строительства местных организаций, критикуя формы, методы и систему партийно-массовой работы, выявляя положительный опыт парторганизаций и политотделов.

ИЗУЧАЕТ вопросы работы парторганизаций в области подбора, подготовки и распределения кадров.

СТАВИТ на обсуждение новые вопросы практики партийного строительства и партруководства.

ВЕДЕТ критику и библиографию литературы, посвященной вопросам партстроительства.

ПУБЛИКУЕТ на своих страницах постановления ЦК ВКП(б).

ПАРТИЙНОЕ СТРОИТЕЛЬСТВО является таким образом руководящим журналом по вопросам партстроительства как для парткомов, парторгов и политотделов, так и для отдельных членов партии.

АДРЕС РЕДАКЦИИ:
МОСКВА, Старая площадь, 4, здание ЦК ВКП(б), 3-й этаж, комн. 334.
Телефоны: 4-93-55 или ЦК доб. 17-96, 16-54 и 18-12.

ПОДПИСНАЯ ЦЕНА:
на 1 мес. — 50 коп., на 3 мес. — 1 руб. 50 коп., на 6 мес. — 3 руб., на 12 мес. — 6 руб. Цена отдельного номера 25 коп.

Подписка принимается всеми почтовыми отделениями, письмоносцами, сельпосыльными, сборщиками подписки на предприятиях и в учреждениях и уполномоченными «Гудка» на транспорте.

№ 6
МАУ

Пролетарии всех стран, соединяйтесь!

ПАРТИЙНОЕ СТРОИТЕЛЬСТВО

Partiinoye stroitel'stvo

№ 5-6 МАРТ 1934

March

ИЗДАТЕЛЬСТВО ЦК ВКП(б) „ПРАВДА"

СОДЕРЖАНИЕ

Л. М. КАГАНОВИЧ. — Организационные вопросы (партийное и советское строительство) 1

ПРОМЫШЛЕННЫЕ ПАРТОРГАНИЗАЦИИ

ОБЗОР. — Организационно-партийную работу — на уровень политических задач . . 52
А. ИЛЬИН. — Оперативные методы борьбы за промфинплан 56
А. Р. — Новые формы соцсоревнования и ударничества 60
М. МЕКСИНА. — Роль низового партзвена в овладении техникой 62

ПАРТРАБОТА В ДЕРЕВНЕ

С. КРАСИНСКИЙ. — Ликвидировать отставание партийной работы в районе . . . 65
М. КУРЕЙКО. — Больше внимания вопросам животноводства 70
И. СЫЗГАНОВ. — Укреплять колхозы, опираясь на беспартийный актив 73
ИЗ ПИСЕМ В РЕДАКЦИЮ. — Практика работы с беспартийным активом 75

ЧИСТКА ПАРТИИ

М. ГЕРЦМАН. — Опыт привлечения беспартийных к чистке партии 78
И. МОКРОУСОВ, А. АРХИПОВ и СОБЕЛЬ. — Шахтные парторганизации после чистки 81
А. ЛЯПУНОВ. — Усилить идеологическую работу в рядах партии 84
ПО МЕСТНЫМ КОРРЕСПОНДЕНЦИЯМ. — Марксистско-ленинской теорией вооружить широкие массы 87

НА ОТСТАЮЩИХ УЧАСТКАХ

И. ЕВТУШЕНКО. — Повысить качество партработы в вузах и втузах 91
В. САМОЙЛЕНКО. — Советская торговля — наше, родное, большевистское дело . . 93
Г. КОЗЛОВ. — Недочеты в работе политотделов железных дорог 96
ИЗ ПИСЕМ В РЕДАКЦИЮ. — Добиться перелома в работе транспортных парторганизаций 99

XVII С'ЕЗД ПАРТИИ

Организационные вопросы (партийное и советское строительство) — резолюция по докладу т. Кагановича 102
Устав Всесоюзной коммунистической партии (большевиков) 107

Пролетарии всех стран, соединяйтесь!

ПАРТИЙНОЕ СТРОИТЕЛЬСТВО

ОРГАН ЦЕНТРАЛЬНОГО КОМИТЕТА ВСЕСОЮЗНОЙ КОММУНИСТИЧЕСКОЙ ПАРТИИ (БОЛЬШЕВИКОВ)

АДРЕС РЕДАКЦИИ
Москва, Старая площадь, 4, ЦК ВКП(б)

№ 5—6 МАРТ 1934 г.

Л. Каганович

Организационные вопросы

Задача нашей партии заключается в том, чтобы, улучшая работу общественных организаций, улучшая работу профсоюзов, улучшая работу комсомола, подымать в то же время нашу политическую работу в массах, сплачивая еще теснее массы вокруг партии.

2. Партия сильна единством воли и действий, активностью и самоотверженностью всей партии в целом, каждого члена партии в отдельности

Но для всего этого необходимо, чтобы и сама партия перестроила свои ряды и продолжала бы улучшать всю свою работу.

Товарищи, ответственность нашей партии за дальнейшие судьбы социалистического строительства не только не уменьшается, а, наоборот, увеличивается.

Маркс, Энгельс, Ленин, Сталин не раз подчеркивали великое значение партии, ее руководства для победы пролетариата. Вся деятельность нашей партии была живым доказательством правильности этих положений. То, что сделала наша партия за последнее пятилетие, поднимает весь вопрос о роли и значении партии и ее руководства на новую, небывалую высоту.

И успехом нашего дела, успехом нашего генерального наступления мы обязаны прежде всего тому, что великий продолжатель Ленина—товарищ Сталин—сумел укрепить самое дорогое, самое решающее из всего наследства Ленина, именно—нашу великую ленинскую партию. *(Аплодисменты).*

Я подчеркиваю—сохранить и укрепить потому, что после смерти Ленина начались попытки растащить партию на фракции, группировки, расколоть ее ряды, ослабить ее силы и тем самым погубить пролетарскую диктатуру. Нужно было обладать ленинской силой предвидения, чтобы так же, как Ленин в 1903 г. увидел в разногласиях по первому пункту устава будущее предательство меньшевиков, так же и в 1923 г. нужно было предусмотреть окончательный скат троцкистов на контрреволюционный путь, скат всех остальных оппортунистических группировок на путь предательства интересов пролетарской революции.

Нужно было не только предусмотреть. Нужно было мобилизовать партию для того, чтобы разбить эти раскольнические группировки и привести нашу партию к нынешнему XVII съезду мощной, единой, монолитной силой.

Именно эта монолитность, именно весь урок нашей борьбы за социализм и позволяет нам записать в новой редакции устава, что наша «*партия является единой боевой организацией, связанной сознательной железной пролетарской дисциплиной. Партия сильна своей сплоченностью, единством воли и единством действий, несовместимых с отступлением от программы, нарушением партийной дисциплины и с фракционными группировками внутри партии... Партия руководит всеми органами пролетарской диктатуры и обеспечивает успешное построение социалистического общества*».

Наша партия не просто правящая партия. В разных странах имеются правящие партии, но там роль этих партий сугубо ограничена стремлениями закрепить существующий буржуазный строй. Наша партия —правящая партия социалистического государства. Смысл существования, смысл работы нашей партии состоит именно в том, чтобы строить социализм и побеждать. А это накладывает на каждого члена партии и на всю нашу партию совершенно особые, исключительные обязанности. *Главный признак партийности большевика — роль авангардного бойца за социалистическое отношение к труду, роль организатора социалистического способа производства в промышленности и в сельском хозяйстве.*

Вот почему в новой редакции устава развернуты новые пункты о членстве, об обязанностях каждого члена партии. В перечень этих обязанностей мы включили наряду с признанием программы, уплатой членских взносов и участием в работе целый ряд новых пунктов, в которых подчеркиваются обязательства члена партии в отношении производства, ударничества, борьбы за укрепление рядов партии и в отношении обязательств к дисциплине партии и государству.

«Член партии обязан:

а) соблюдать строжайшую партийную дисциплину, активно участвовать в политической жизни партии и страны, проводить на практике политику партии и решения партийных органов;

б) неустанно работать над повышением своей идейной вооруженности, над усвоением основ марксизма-ленинизма, важнейших политических и организационных решений партии и разъяснять их беспартийным массам;

в) как член правящей партии в Советском государстве быть образцом соблюдения трудовой и государственной дисциплины, овладеть техникой своего дела, непрерывно повышая свою производственную, деловую квалификацию».

О чем говорят новые пункты устава? Они говорят о том, что каждый вступающий в партию должен быть готовым точно и неуклонно выполнять все указания партии, в первую очередь перечисленные в уставе, а руководящие органы обязаны воспитывать нового члена партии так, чтобы он был способен не на словах, а на деле осуществлять эти важнейшие обязанности каждого члена правящей партии. *Ибо наша партия сильна активной деятельностью, самоотверженностью всей партии в целом, каждого большевика в отдельности.*

Вот почему, товарищи, вместе с подъемом значения и роли нашей партии на новом этапе социалистического строительства поднимаются роль и значение каждого члена партии. Мы ставим со всей остротой вопрос о порядке приема в партию, порядке идейного вооружения каждого члена партии.

Последние годы, будучи годами подъема политической активности рабочих и колхозных масс, естественно, усилили приток этих масс в партию. Однако мы, партийные работники на местах, не сумели всю эту массу должным образом проверить, воспитать и закрепить. Мы должны честно сказать это перед XVII съездом партии.

Принимали в партию недостаточно осторожно, часто весьма небрежно.

Разумеется, в рабочем классе есть стремления и большая активность к вступлению в партию. Эту активность он хочет вылить в организованной форме, вступая в большевистскую партию. Но мы не можем в передовую, авангардную партию принимать только потому, что он хороший рабочий, честный человек. Ведь таких честных беспартийных в стране очень много.

Когда бригада ЦК ездила в Донбасс, то выяснила, что например в партячейке шахты «Лидиевка» числилось 391 коммунист (помню, мы это отмечали на районном собрании в Сталино), а фактически оказалось 250, на 140 человек меньше, потому что принимали в партию механически, часть принятых ушла с шахты, не снимаясь с учета.

Были и такие факты извращений. Во время чистки на Лысьвенском заводе выяснилось, что в порядке соревнования между секретарями ячеек двух цехов, между секретарем ячейки «Жесть» № 1 Колосовым и секретарем ячейки «Жесть» № 2 Брониковым был заключен договор... на вербовку в партию 100 человек. Так как Колосов завербовал только 99 человек, то один из членов партии, чтобы выручить своего секретаря, записался в партию вторично. *(Смех).*

Это, товарищи, не анекдот, это факт. Когда это выяснилось и спросили этого члена партии, то он заявил: «Нельзя же подводить своего секретаря, чтобы он не выполнил договора. Ну я и записался, чтобы наша ячейка была первой в соревновании». *(Смех).*

Это показывает, до чего доводят извращения. Невнимательный, а подчас и либеральный подход к приему в партию, — что же, дескать, человек просится, почему же его не принять, — приводит зачастую к тому, что в общем потоке приема в партию замечательных людей нашей эпохи, идущих для активной борьбы в передовую партию, пробиваются в ряды партии люди, не только не подготовленные теоретически и практически, но и люди, чужие партии, карьеристы, шкурники, люди, не верящие в победу партии, не могущие воспринять железной пролетарской дисциплины партии и пролетарского государства.

Вы знаете, партия предприняла чистку. Тов. Рудзутак подробно остановился на чистке в своем докладе. Во время чистки мы исключили из партии 182,5 тыс. коммунистов. Всего исключено из партии 16,8%, из них по категориям исключения: классово чуждых — 2,7%, двурушников — 0,9, за нарушение дисциплины — 3,5, перерожденцев — 1,5, относящихся к группе карьеристов и шкурников — 1,4, за бытовое и моральное разложение—2, за пассивное пребывание в партии — 4,2 и по другим причинам — 0,6%.

По партийному стажу наибольший процент исключенных падает на молодых членов партии: около половины исключенных составляют вступившие в партию в 1929 г. и позже.

Что и говорить, пятилетка нас подняла. Рабочий класс и мы все были захвачены и увлеклись пафосом строительства. Рабочие шли в партию. Мы принимали их тысячами, но мы не проявили в достаточной мере той строгости в приеме, которая должна была быть. Чистка дала нам большие результаты, но гораздо лучше было бы, если бы мы с вами строже принимали, и тогда меньше бы пришлось вычистить.

Голоса. Правильно.

Каганович. И надо прямо сказать, что в партийных аппаратах не только секретарь, но даже заведующий отделом не всегда сам лично регулировал процесс приема в партию. Прием в партию вел тот или иной

ЦЕНА 50 коп.

Издательство ЦК ВКП(б) „ПРАВДА“
(Москва, ул. им. Горького, 48)

ОТКРЫТА ПОДПИСКА НА 1934 ГОД

на журнал

ПАРТИЙНОЕ СТРОИТЕЛЬСТВО

Орган ЦК ВКП(б) Выходит 2 раза в месяц

ПАРТИЙНОЕ СТРОИТЕЛЬСТВО

РАССЧИТАН на руководящий и низовой актив партии: работников обкомов, крайкомов, ЦК нацкомпартий, райкомов, горкомов, парткомов, политсекторов, политотделов МТС, совхозов и железных дорог, на парторганизаторов шахт, металлургических предприятий и т. д.

ДАЕТ установку по вопросам политической и хозяйственной жизни страны с точки зрения партийного руководства и борьбы на два фронта.

ОСВЕЩАЕТ практику партийного строительства местных организаций, критикуя формы, методы и систему партийно-массовой работы, выявляя положительный опыт парторганизаций и политотделов.

ИЗУЧАЕТ вопросы работы парторганизаций в области подбора, подготовки и распределения кадров.

СТАВИТ на обсуждение новые вопросы практики партийного строительства и партруководства.

ВЕДЕТ критику и библиографию литературы, посвященной вопросам партстроительства.

ПУБЛИКУЕТ на своих страницах постановления ЦК ВКП(б).

ПАРТИЙНОЕ СТРОИТЕЛЬСТВО является таким образом руководящим журналом по вопросам партстроительства как для парткомов, парторгов и политотделов, так и для отдельных членов партии.

АДРЕС РЕДАКЦИИ:

МОСКВА, Старая площадь, 4, здание ЦК ВКП(б), 3-й этаж, комн. 334.
Телефоны: 4-93-55 или ЦК доб. 17-98, 16-54 и 18-12.

ПОДПИСНАЯ ЦЕНА:

на 1 мес. — 50 коп., на 3 мес. — 1 руб. 50 коп., на 6 мес. — 3 руб., на 12 мес. — 6 руб. Цена отдельного номера 25 коп.

Подписка принимается всеми почтовыми отделениями, письмоносцами, сельписьмоносцами, сборщиками подписки на предприятиях и в учреждениях и уполномоченными «Гудка» на транспорте.

Partiinoye stroitelstvo

Пролетарии всех стран, соединяйтесь!

ПАРТИЙНОЕ СТРОИТЕЛЬСТВО

№ 7 АПРЕЛЬ 1934

ИЗДАТЕЛЬСТВО ЦК ВКП(б) „ПРАВДА“

СОДЕРЖАНИЕ

Стр.

Ем. ЯРОСЛАВСКИЙ. — Органы партийного и советского контроля на новом этапе 1

ПРОМЫШЛЕННЫЕ ПАРТОРГАНИЗАЦИИ

А. ИЛЬИН. — Первые шаги работы по-новому 9

А. СОКОЛОВ. — Некоторые вопросы перестройки работы первичных парторганизаций 12

Д. С. — О работе инструкторов 15

Н. ЛЕСОХИН. — Организационно-партийная работа после XVII с'езда партии 17

Н. ВЛАСОВ. — На отстающем участке текстильных предприятий 21

ПАРТРАБОТА В ДЕРЕВНЕ

И. А. — Правильно организовать работу инструкторов райкомов 24

Ф. ЧИВИРЕВ. — Примеры формального подхода к перестройке 27

Б. ТАЛЬНОВ. — Начало перестройки деревенской парторганизации 30

Против извращения в перестройке 32

Г. БОЙНОВ. — Политотдел совхоза в борьбе за под'ем животноводства 33

ИЗ ПИСЕМ В РЕДАКЦИЮ. — Накануне большевистской весны 35

ВОПРОСЫ ТОВАРООБОРОТА

А. ФЕДОРОВ. — За советскую культурную торговлю 39

ПО МЕСТНЫМ КОРРЕСПОНДЕНЦИЯМ.—Роль парторганизаций в развертывании товарооборота 42

XVII С'ЕЗД ПАРТИИ

Состав руководящих органов партии 45

ПЛЕНУМ ЦК ВКП(б)

В КОМИССИИ ПАРТИЙНОГО КОНТРОЛЯ

В ЦК ВКП(б)

Положение о Комиссии партийного контроля при ЦК ВКП(б) 46

О ходе перестройки первичных и районных парторганизаций 48

ПАРТИЙНОЕ СТРОИТЕЛЬСТВО

Органы партийного и советского контроля на новом этапе

парторганизаций некоторых предприятий промкооперации Ленинского района (Москва), как например фабрики «Красная звезда», фабрики «12-я годовщина Октября», Электромеханического завода и фабрики «Кожоб'единения».

«Эти предприятия,—сообщает т. Ганцева.—выполнили план 1933 г. по всем показателям, а Электромеханический завод (производство электрических чайников, утюгов, бормашин и др.) свою годовую программу закончил к 16-й годовщине Октября. Как они добились этих результатов?

На фабрике «12-я годовщина Октября» договорами по соцсоревнованию охвачены рабочие всех цехов, смен и бригад. К XVII партс'езду широко развернулось на фабрике индивидуальное соцсоревнование, в результате которого январский план был закончен досрочно. Также добилась досрочного выполнения январского промфинплана фабрика «Красная звезда». Для ударников здесь проводятся поощрительные мероприятия: лучшее питание, билеты в Большой театр, их фотографии помещаются в организованной в красном уголке галерее ударников, работу лучших ударников показывает фабричная газета и т. д.».

Парторганизации передовых предприятий промкооперации, выполняя указания комиссий по чистке, широко развернули работу по овладению техникой производства. Подготовкой к техническому экзамену здесь охвачено большинство рабочих, организуются техбои между предприятиями.

«В борьбе за повышение качества продукции большую роль на предприятиях промкооперации играют цеховые производственные совещания, которые выделяют контрольные посты, организуют бригады по качеству. Заслуживает большого внимания опыт парторганизации фабрики «Красная звезда», которая созывала конференции с торгующими организациями по выявлению недочетов выпускаемой фабрикой продукции, посылала свои бригады для тех же целей в торгующие организации.

На этих предприятиях проводится тщательная подготовка партдней и политдней, ведется борьба за улучшение партийного просвещения. За хорошую постановку партучебы фабрики «Красная звезда» и «Кожоб'единение» помещены на красную доску Ленинского района».

В результате улучшения партийно-массовой работы на предприятиях промкооперации имеется рост беспартийного актива, который обслуживает уже ряд участков общественной работы. Так например беспартийная т. Ульская, в прошлом кустарь, является председателем кассы взаимопомощи, членом ревизионной комиссии артели, организатором ячейки МОПР. Тов. Корнибад, тоже бывший кустарь, состоит редактором стенгазеты. Тов. Шепер—председатель цехового культполитсовета, неоднократно премирована за культурно-массовую работу и т. д.

Осуществление намеченного XVII с'ездом плана роста производства предметов массового потребления требует от парторганизаций системы промкооперации напряженной работы по мобилизации широкой массы рабочих и работниц на борьбу за выполнение и перевыполнение производственных заданий в каждом цеху, в каждой бригаде. Опыт партийно-массовой работы передовых предприятий должен быть перенесен на всю систему промкооперации.

XVII С'ЕЗД ПАРТИИ

Состав руководящих органов партии

Члены ЦК ВКП(б)

1. Алексеев П. А. 2. Андреев А. А. 3. Антипов Н. К. 4. Бадаев А. А. 5. Балицкий В. А. 6. Бауман К. Я. 7. Берия Л. П. 8. Бубнов А. С. 9. Варейкис И. М. 10. Ворошилов К. Е. 11. Гамарник. Я. Б. 12. Евдокимов Е. Г. 13. Ежов Н. И. 14. Енукидзе А. С. 15. Жданов А. А. 16. Жуков И. П. 17. Зеленский И. А. 18. Иванов В. И. 19. Икрамов Акмаль. 20. Кабаков И. Д. 21. Каганович Л. М. 22. Каганович М. М. 23. Калинин М. И. 24. Киров С. М. 25. Кнорин В. Г. 26. Кодацкий И. Ф. 27. Косарев А. В. 28. Косиор И. В. 29. Косиор С. В. 30. Кржижановский Г. М. 31. Криницкий А. И. 32. Крупская Н. К. 33. Куйбышев В. В. 34. Лаврентьев Л. И. 35. Лебедь Д. З. 36. Литвинов М. М. 37. Любов С. С. 38. Любимов И. Е. 39. Манульский Д. З. 40. Межлаук В. И. 41. Микоян А. И. 42. Мирзоян Л. И. 43. Молотов В. М. 44. Николаева К. И. 45. Носов И. П. 46. Орджоникидзе Г. К. 47. Петровский Г. И. 48. Постышев П. П. 49. Пятаков Ю. Л. 50. Пятницкий И. А. 51. Разумов М. О. 52. Рудзутак Я. Э. 53. Румянцев И. П. 54. Рухимович М. Л. 55. Рындин К. В. 56. Сталин И. В. 57. Стецкий А. И. 58. Сулимов Д. Е. 59. Уханов К. В. 60. Хатаевич М. М. 61. Хрущов Н. С. 62. Чернов М. А. 63. Чубарь В. Я. 64. Чувырин М. Е. 65. Чудов М. С. 66. Шверник Н. М. 67. Шеболдаев Б. П. 68. Эйхе Р. И. 69. Ягода Г. Г. 70. Якир И. Э. 71. Яковлев Я. А.

Кандидаты в ЦК ВКП(б)

1. Шубриков В. П. 2. Грядинский Ф. П. 3. Каминский Г. Н. 4. Пахомов Н. И. 5. Еремин И. Г. 6. Исаев У. Д. 7. Мусабеков Г. 8. Смородин П. И. 9. Михайлов В. М. 10. Струппе П. И. 11. Товстуха И. П. 12. Уншлихт И. С. 13. Блюхер В. К. 14. Курицын В. И. 15. Булганин Н. А. 16. Быкин Я. Б. 17. Булин А. С. 18. Семенов Б. А. 19. Калыгина А. С. 20. Кульков М. М. 21. Калманович М. И. 22. Лепа А. К. 23. Лозовский С. А. 24. Багиров М. Д. 25. Тухачевский М. Н. 26. Макаров И. Г. 27. Михайлов М. Е. 28. Позерн. Б. П. 29. Элиава Ш. З. 30. Голодед Н. М. 31. Дерибас Т. Д. 32. Завенягин А. П. 33. Осинский В. В. 34. Стриевский К. К. 35. Попов Н. Н. 36. Шварц. С. 37. Вегер Е. И. 38. Юркин Т. А. 39. Гикало Н. Ф. 40. Мехлис Л. З. 41. Птуха В. В. 42. Угаров А. И. 43. Саркисов С. А. 44. Благонравов Г. И. 45. Розенгольц А. П. 46 Седельников А. И. 47. Егоров А. И. 48. Серебровский А. П. 49. Буденный С. М. 50. Демченко Н. Н. 51. Поскребышев А. Н. 52. Затонский В. П. 53. Штейнгардт А. М. 54. Филатов Н. А. 55. Комаров Н. П. 56. Павлуновский И. П. 57. Сокольников Г. Я. 58. Бройдо Г. И. 59. Бухарин Н. И. 60. Полонский В. И. 61. Уборевич И. П. 62. Кубяк Н. А. 63. Вейнберг Г. Д. 64. Гринько Г. Ф. 65. Рыков А. И. 66. Любченко П. П. 67. Томский М. П. 68. Прамнек Э. К.

Члены Комиссии партийного контроля

1. Каганович Л. М. 2 Ежов Н. И. 3. Шкирятов М. Ф. 4. Ярославский Ем. 5. Акулов И. А. 6. Петерс Я. Х. 7. Булатов Д. А. 8. Акулинушкин П. Д. 9. Беккер И. М. 10. Березин Н. С. 11. Богушевский В. С. 12. Брикке С. К. 13. Заликин А. Т. 14. Бухарин К. И. 15. Васильев С. В. 16. Волков В. Л. 17. Генкин Е. Б. 18. Грановский М. Л. 19. Гроссман В. Я. 20. Давидсон Р. Е. 21. Двинский Б. А. 22. Жуковский С. Б. 23. Зайцев Ф. И. 24. Зашибаев А. С. 25. Зимин Н. Н. 26. Караваев П. Н. 27. Кахиани М. И. 28. Коротков И. И. 29. Кубарь Т. Ф. 30. Куйбышев Н. В. 31. Левин А. А. 32 Лычев И. А. 33. Меерзон Ж. И. 34. Москатов П. Г. 35. Муругов И. В. 36. Осьмов Н. М. 37. Поспелов П. Н 38. Папарде Л. А. 39. Пшеницын К. Ф. 40. Петровский А. Н. 41. Рабичев Н. Н. 42. Рубенов Р. Г. 43. Рубинштейн М. И. 44. Сахарова П. Ф. 45. Сахьянова М. М. 46. Ставский В. П. 47. Степанов М. Т. 48. Салтанов С. А. 49. Сорокин М. Л. 50. Темкин М. М. 51. Френкель А. А. 52. Хавкин С. Т. 53. Чубин Я. А. 54. Шадунц С. К. 55. Шарангович В. Ф. 56. Шабурова М. А. 57. Шестаков В. И. 58. Щохин А. П. 59. Шустин А. Я. 60. Юревич Э. И. 61. Яковлев А. И.

Члены Комиссии Советского контроля

1. Куйбышев В. В. 2. Антипов Н. К. 3. Беленький З. М. 4. Анцелович Н. М. 5. Гайстер А. И. 6. Прокофьев Г. Е. 7. Ломов Г. И. 8. Цихон А. М. 9. Землячка Р. С. 10. Москвин И. М. 11. Ройзенман Б. А. 12. Богданов И. А. 13. Базилевич Г. Д. 14. Бауэр Я. Я. 15. Буханов А. А. 16. Балахнин С. М. 17. Букатый В. Л. 18. Богат А. П. 19. Вознесенский Н. А. 20. Вейнбаум Э. И. 21. Венгерова Р. С. 22. Геммерверт М. И. 23. Гиндин Я. И. 24. Гей К. В. 25. Гладштейн Ю. М. 26. Гольдич Л. Е. 27. Дейч М. А. 28. Догадов А. И. 29. Егоров В. Н. 30. Жучаев Д. А. 31. Ильин Н. И. 32. Иванов Н. Г. 33. Иванов А. А. 34. Карпов В. И. 35. Карлик А. И. 36. Киссис Р. Я. 37. Кривин М. Г. 38. Козловская А. Я. 39. Калашников В. С. 40. Коросташевский И. Е. 41. Сомс К. П. 42. Мальцев К. А. 43. Манфред С. А. 44. Мирошников И. И. 45. Меламед Г. 46. Моргунов Н. С. 47. Межлаук И. И. 48. Назаретян А. М. 49. Уралов С. Г. 50. Гусев А. Н. 51. Ошвинцев М. К. 52. Перекатов И. Г. 53. Пылаев Г. Н. 54. Петруничев И. А. 55. Пронин И. С. 56. Паскуцкий Н. А. 57. Ремейко А. Г. 58. Розит А. Р. 59. Ремизов М. П. 60. Романовский В. И. 61. Сулковский Ф. В. 62. Стрельцов Г. М. 63. Судьин С. К. 64. Трилиссер М. А. 65. Терехов Р. Я. 66. Ульянова М. И. 67. Фейгин В. Г. 68. Царев П. С. 69. Шаблиевский Г. В. 70. Хаханьян Г. Д.

Члены ревизионной комиссии

1. Владимирский М. Ф. 2. Рябинин Е. И. 3. Киселев А. С. 4. Шелехес И. С. 5. Чуцкаев С. Е. 6. Орахелашвили М. Д. 7. Крутов Г. М. 8. Адоратский В. В. 9. Хлоплянкин М. И. 10. Сухомлин К. В. 11. Агранов Я. С. 12. Ароштам Л. Н. 13. Сойфер Я. Г. 14. Алексеев И. И. 15. Коган Е. С. 16. Ханджьян А. Г. 17. Фомин В. К. 18. Попок Я. А. 19. Ербанов М. Н. 20. Певзняк П. М. 21. Реденс С. Ф. 22. Янсон Н. М.

ПЛЕНУМ ЦК ВКП(б)

10 февраля 1934 г. состоялся пленум вновь избранного ЦК ВКП(б).

Пленум избрал исполнительные органы ЦК в следующем составе:

1) Политбюро ЦК: тт. Сталин И. В., Молотов В. М., Каганович Л. М., Ворошилов К. Е., Калинин М. И., Орджоникидзе Г. К., Куйбышев В. В., Киров С. М., Андреев А. А., Косиор С. В.

Кандидаты: тт. Микоян А. И., Чубарь В. Я., Петровский Г. И., Постышев П. П., Рудзутак Я. Э.

2) Секретариат ЦК: тт. Сталин И. В., Каганович Л. М., Киров С. М. (с оставлением секретарем ленинградского обкома), Жданов А. А. (с освобождением от обязанностей горьковского крайкома).

3) Оргбюро ЦК: тт. Сталин И. В., Каганович Л. М., Киров С. М., Жданов А. А., Ежов Н. И., Шверник Н. М., Косарев А. В., Стецкий А. И., Гамарник Я. Б., Куйбышев В. В.

Кандидаты: тт. Криницкий А. И., Каганович М. М.

В КОМИССИИ ПАРТИЙНОГО КОНТРОЛЯ

10 февраля состоялось первое заседание Комиссии партийного контроля при ЦК ВКП(б), избранной XVII с'ездом ВКП(б).

Для руководства текущей работой комиссии избрано бюро комиссии в составе тт. КАГАНОВИЧА, ЕЖОВА, ШКИРЯТОВА, ЯРОСЛАВСКОГО, АКУЛОВА, БУЛАТОВА и ПЕТЕРСА.

Председателем комиссии избран т. КАГАНОВИЧ Л. М., заместителем председателя—т. ЕЖОВ Н. И.

Для рассмотрения дел, связанных с нарушением партийной этики и дисциплины, образована парткоплегия в составе тт. ШКИРЯТОВА (секретарь), ЯРОСЛАВСКОГО и КАРАВАЕВА.

Комиссия поручила бюро выработать положение о работе комиссии и парткоплегии, а также наметить план ближайших работ Комиссии партийного контроля.

В ЦЕНТРАЛЬНОМ КОМИТЕТЕ ВКП(б)

Положение о Комиссии партийного контроля при ЦК ВКП(б)

Принято Комиссией Партийного Контроля и утверждено ЦК ВКП(б)

1. Задачи Комиссии партийного контроля

1. Комиссия партийного контроля при ЦК ВКП(б), согласно уставу ВКП(б):

а) контролирует выполнение решений партии и ЦК ВКП(б);

б) привлекает к ответственности виновных в нарушении партийной дисциплины;

в) привлекает к ответственности виновных в нарушении партийной этики.

2. Комиссия партийного контроля при ЦК ВКП(б) организует оперативный контроль выполнения решений с'ездов партии и постановлений ЦК ВКП(б) по всем вопросам партийной, советской и хозяйственной работы, проверяя исполнение каждого постановления в отдельности.

В соответствии с этим Комиссия партийного контроля:

а) проверяет выполнение решений с'ездов и постановлений ЦК ВКП(б) крайкомами, обкомами, ЦК нацкомпартий и другими местными партийными организациями;

б) проверяет выполнение решений с'ездов и постановлений ЦК ВКП(б) наркоматами, центральными хозяйственными и советскими учреждениями и их местными органами;

в) контролирует путем посылки своих представителей прием и сдачу дел при замене одного руководителя другим, начиная от центральных, областных и районных учреждений и кончая заводом и совхозом.

3. Комиссия партийного контроля при ЦК ВКП(б) привлекает к партийной ответственности членов партии, срывающих выполнение решений партии и ЦК и нарушающих партийную и государственную дисциплину.

4. Комиссия партийного контроля представляет к награждению, в установленном порядке, работников партийного, профсоюзного и советско-хозяйственного аппарата и низовых организаций, выделяющихся образцовым выполнением решений с'ездов партии и постановлений ЦК.

5. Все важнейшие мероприятия, вытекающие из контроля выполнения решений, Комиссия партийного контроля вносит на рассмотрение и утверждение ЦК ВКП(б). Комиссия может непосредственно давать обязательные указания соответствующим организациям в случае явного нарушения решений с'езда и постановлений ЦК ВКП(б).

6. Контроль выполнений решений ЦК ВКП(б) осуществляется членами Комиссии партийного контроля при ЦК ВКП(б), специальным аппаратом Комиссии в центре и ее уполномоченными на местах. К своей работе Комиссия партийного контроля при ЦК ВКП(б) имеет право привлекать актив партийных, комсомольских, профсоюзных и колхозных организаций и секций советов с дачей им соответствующих контрольных поручений.

7. Комиссия партийного контроля свою работу проводит в тесной связи с Комиссией советского контроля при СНК СССР, согласовывая мероприятия, касающиеся совместных постановлений ЦК и СНК.

По специальным поручениям ЦК и СНК Комиссия партийного контроля производит проверку совместно с Комиссией советского контроля.

8. Члены Комиссии партийного контроля имеют право по вопросам их непосредственной работы участвовать во всех заседаниях ЦК и его исполнительных органов, а также на заседаниях областных и других местных партийных и советских органов и выделяемых ими комиссий.

II. Организация работы Комиссии в центре

9. Пленум Комиссии партийного контроля созывается не реже одного раза в три месяца.

10. Для руководства всей контрольной работой Комиссии в период между ее пленарными заседаниями Комиссия партийного контроля избирает в качестве своего исполнительного органа утверждаемое ЦК ВКП(б) Бюро, в том числе председателя Комиссии и его заместителя.

11. Для рассмотрения дел, связанных с нарушением партийной этики и партийной дисциплины, Комиссия выбирает парткоплегию в составе 3 товарищей, в том числе секретаря парткоплегии.

12. Комиссия партийного контроля создает в центре постоянный аппарат из числа членов Комиссии партийного контроля при ЦК ВКП(б) и специально назначаемых работников.

Для подготовки дел к заседаниям Бюро Комиссии создается секретариат Бюро Комиссии партийного контроля.

В аппарате Комиссии партийного контроля организуются следующие группы по отдельным отраслям советского, хозяйственного и культурного строительства:

1) группа по тяжелой промышленности;
2) группа по легкой промышленности и промысловой кооперации;
3) группа по лесной и бумажной промышленности;
4) группа по пищевой промышленности;
5) группа по жел.-дор. транспорту;
6) группа по водному и местному транспорту;
7) группа по военно-морским делам (включая военную промышленность, в том числе и авиацию);
8) группа по Наркомзему;
9) группа по Наркомсовхозов;
10) группа по административно-советским делам и связи;
11) группа по финансам;
12) группа внешних сношений;
13) группа по снабжению, советской торговле и потребкооперации;
14) группа по просвещению и здравоохранению;
15) группа по коммунальному и жилищному хозяйству;
16) группа по печати.

Бюро Комиссии может по мере необходимости создавать временно те или иные группы и бригады для выполнения отдельных заданий.

III. Областные уполномоченные Комиссии партийного контроля при ЦК ВКП(б)

13. В целях осуществления оперативного контроля за выполнением решений партии и ЦК ВКП(б) местными партийными, хозяйственными и советскими организациями Комиссия партийного контроля при ЦК ВКП(б) командирует своих уполномоченных в союзные и автономные республики, края и области.

В случае необходимости Комиссия партийного контроля при ЦК ВКП(б) может назначать своих уполномоченных по отдельным отраслям работы (транспорт, черная металлургия и т. д.) или в отдельные районы и группы районов.

14. Областные уполномоченные назначаются и смещаются Комиссией партийного контроля с утверждением ЦК ВКП(б). Уполномоченные подчинены непосредственно Комиссии партийного контроля при ЦК ВКП(б) и отчитываются о своей работе перед ней.

15. Областные уполномоченные Комиссии партийного контроля имеют право, в случае явного нарушения решений с'ездов партии и постановлений ЦК ВКП(б), давать обязательные указания всем советским и хозяйственным органам в пределах соответствующей союзной или автономной республики, края и области, а также райкомам партии и первичным парторганизациям.

16. Областные уполномоченные Комиссии партийного контроля все важнейшие мероприятия, вытекающие из проверки выполнения решений партии и ЦК ВКП(б), проводят через соответствующие крайкомы, обкомы и ЦК нацкомпартий или через Комиссию партийного контроля при ЦК ВКП(б), причем, в случае разногласий, уполномоченные Комиссии партийного контроля входят со своими предложениями в Комиссию партийного контроля.

17. Областные уполномоченные Комиссии партийного контроля обязаны систематически сообщать в Комиссию партийного контроля о ходе осуществления решений с'ездов партии и постановлений ЦК ВКП(б) на местах, о всех случаях нарушения решений с'ездов партии и постановлений ЦК ВКП(б) местными партийными, советскими и хозяйственными организациями, о мероприятиях, предпринимаемых соответствующими местными партийными комитетами, по предложениям уполномоченных Комиссии партийного контроля, а также о своих предложениях, не принятых местными партийными комитетами.

18. В районах не учреждаются постоянные органы партийного контроля. Контроль в районах осуществляется через представителей областных уполномоченных, посылаемых туда по мере необходимости.

19. Вопросы, связанные с нарушением партийной дисциплины и партийной этики членами партии, рассматриваются непосредственно в соответствующей первичной парторганизации или в горкоме—райкоме партии. Для рассмотрения жалоб на решения парторганизации, а также для рассмотрения дел о нарушениях партдис-

ЦЕНА 25 коп.

Издательство ЦК ВКП(б) „ПРАВДА"
(Москва, ул. им. Горького, 48)

ОТКРЫТА ПОДПИСКА НА 1934 ГОД
на журнал
ПАРТИЙНОЕ СТРОИТЕЛЬСТВО

Орган ЦК ВКП(б) Выходит 2 раза в месяц

ПАРТИЙНОЕ СТРОИТЕЛЬСТВО

РАССЧИТАН на руководящий и низовой актив партии: работников обкомов, крайкомов, ЦК нацкомпартий, райкомов, горкомов, парткомов, политсекторов, политотделов МТС, совхозов и железных дорог, на парторганизаторов шахт, металлургических предприятий и т. д.

ДАЕТ установку по вопросам политической и хозяйственной жизни страны с точки зрения партийного руководства и борьбы на два фронта.

ОСВЕЩАЕТ практику партийного строительства местных организаций, критикуя формы, методы и систему партийно-массовой работы, выявляя положительный опыт парторганизаций и политотделов.

ИЗУЧАЕТ вопросы работы парторганизаций в области подбора, подготовки и распределения кадров.

СТАВИТ на обсуждение новые вопросы практики партийного строительства и партруководства.

ВЕДЕТ критику и библиографию литературы, посвященной вопросам партстроительства.

ПУБЛИКУЕТ на своих страницах постановления ЦК ВКП(б).

ПАРТИЙНОЕ СТРОИТЕЛЬСТВО является таким образом руководящим журналом по вопросам партстроительства как для парткомов, парторгов и политотделов, так и для отдельных членов партии.

АДРЕС РЕДАКЦИИ:
МОСКВА, Старая площадь, 4, здание ЦК ВКП(б), 3-й этаж, комн. 334.
Телефоны: 4-93-55 или ЦК доб. 17-98, 16-54 и 18-12.

ПОДПИСНАЯ ЦЕНА:
на 1 мес. — 50 коп., на 3 мес. — 1 руб. 50 коп., на 6 мес. — 3 руб., на 12 мес. — 6 руб. Цена отдельного номера 25 коп.

Подписка принимается всеми почтовыми отделениями, письмоносцами, сельписьмоносцами, сборщиками подписки на предприятиях и в учреждениях и уполномоченными «Гудка» на транспорте.

16 JUN '34

Пролетарии всех стран, соединяйтесь!

ПАРТИЙНОЕ СТРОИТЕЛЬСТВО

№ 8 АПРЕЛЬ 1934

ИЗДАТЕЛЬСТВО ЦК ВКП(б) „ПРАВДА"

СОДЕРЖАНИЕ

Стр.

ПЕРЕДОВАЯ. — Овладеть большевистским стилем организационно-практического руководства 1

РЕШЕНИЯ С'ЕЗДА — В МАССЫ

А. ШЕЛУНЦОВ. — За глубокую проработку директив XVII парт'езда 6
Н. ЛЕСОХИН. — Раз'яснительная работа на предприятиях 9
В. ЗОЛОТУХИН. — В партийных организациях совхозов 12
ИЗ ПИСЕМ В РЕДАКЦИЮ. — Положительный опыт и недочеты проработки решений с'езда 14

ПЕРЕСТРОЙКА ПАРТИЙНОЙ РАБОТЫ

Г. КОЗЛОВ. — Исправить ошибки, ликвидировать извращения 16
В. БУЛГАКОВ. — Некоторые вопросы работы по-новому 19
Ф. Х—ин. — Недочеты в работе инструкторов 21
Д. МЕДВЕДЕВ. — Против формальной перестройки 24
Д. ЧЕРНЫХ. — Первые шаги заводской парторганизации 26
Ф. ЧИВИРЕВ. — Подготовка парткадров как одна из задач перестройки 28
ПО МЕСТНЫМ КОРРЕСПОНДЕНЦИЯМ: а) Партийная работа—в центр внимания 30
б) Перестройка первичных парторганизаций 33

НА ОТСТАЮЩИХ УЧАСТКАХ

Выполнить по-большевистски директиву ЦК о Донецкой дороге 35
П. ПАВЛОВЦЕВ. — Решающие звенья в работе транспортных политотделов . . . 37
С. СИРОТИН. — Совхозные парторганизации на борьбу за под'ем животноводства 41
З. СИБИРЯЧКА. — Больше внимания партработе в товаропроводящей сети . . . 44

В ЦК ВКП(б)

О журнале «Партийное строительство» 47
Об освещении итогов XVII парт'езда газетами 47
О постановке пропаганды решений XVII с'езда в Ивановской и Центрально-черноземной областях 47
О ходе перестройки первичных и районных парторганизаций 48
О парторганизаторах станций, обменных пунктов, паровозных и вагонных депо и дистанций пути железных дорог 48

ПАРТИЙНОЕ СТРОИТЕЛЬСТВО

Овладеть большевистским стилем организационно-практического руководства

ЦЕНА 25 коп.

Издательство ЦК ВКП(б) „ПРАВДА"
(Москва, ул. Горького, 48)

ПРОДОЛЖАЕТСЯ ПОДПИСКА НА 1934 ГОД

на журнал

ПАРТИЙНОЕ СТРОИТЕЛЬСТВО

Орган ЦК ВКП(б) Выходит 2 раза в месяц

ПАРТИЙНОЕ СТРОИТЕЛЬСТВО

РАССЧИТАН на руководящий и низовой актив партии: работников обкомов, крайкомов, ЦК нацкомпартий, райкомов, горкомов, парткомов, политсекторов, политотделов МТС, совхозов и железных дорог, на парторганизаторов шахт, металлургических предприятий и т. д.

ДАЕТ установку по вопросам политической и хозяйственной жизни страны с точки зрения партийного руководства и борьбы на два фронта.

ОСВЕЩАЕТ практику партийного строительства местных организаций, критикуя формы, методы и систему партийно-массовой работы, выявляя положительный опыт парторганизаций и политотделов.

ИЗУЧАЕТ вопросы работы парторганизаций в области подбора, подготовки и распределения кадров.

СТАВИТ на обсуждение новые вопросы практики партийного строительства и партруководства.

ВЕДЕТ критику и библиографию литературы, посвященной вопросам партстроительства.

ПУБЛИКУЕТ на своих страницах постановления ЦК ВКП(б).

ПАРТИЙНОЕ СТРОИТЕЛЬСТВО является таким образом руководящим журналом по вопросам партстроительства как для парткомов, парторгов и политотделов, так и для отдельных членов партии.

АДРЕС РЕДАКЦИИ:
МОСКВА, Старая площадь, 4, здание ЦК ВКП(б), 3-й этаж, комн. 334.
Телефоны: 4-93-55 или ЦК доб. 17-98, 16-54 и 18-12.

ПОДПИСНАЯ ЦЕНА:

на 1 мес. — 50 коп., на 3 мес. — 1 руб. 50 коп., на 6 мес. — 3 руб., на 12 мес. — 6 руб. Цена отдельного номера 25 коп.

Подписка принимается всеми почтовыми отделениями, письмоносцами, сельписьмоносцами, сборщиками подписки на предприятиях и в учреждениях и уполномоченными «Гудка» на транспорте.

Пролетарии всех стран, соединяйтесь!

ПАРТИЙНОЕ СТРОИТЕЛЬСТВО

№ 9 МАЙ 1934

ИЗДАТЕЛЬСТВО ЦК ВКП(б) „ПРАВДА"

СОДЕРЖАНИЕ

Стр.

О работе Краматорской городской партийной организации 1
А. ЩЕРБАКОВ. — Неудовлетворительное руководство и его результаты 2
И. ПИНДЮР. — О партийных обязанностях и партнагрузках 7

ПРОМЫШЛЕННЫЕ ПАРТОРГАНИЗАЦИИ

Ф. ЗАЙЦЕВ. — Уроки Белорецкой парторганизации 11
З. СИБИРЯЧКА. — Положительный опыт работы по-новому 14
П. И. — На путях перестройки низового партзвена 17
Е. Н. — Ликвидировать ошибки организационной перестройки 20

НА ТРАНСПОРТНОМ ФРОНТЕ

Г. ЯСТРЕБОВ. — Больше внимания транспорту со стороны местных парторганизаций 21
В. Х. — Пример формальной перестройки 23
Е. БРУДНО. — К вопросу о перестройке первичных парторганизаций 25

ПАРТРАБОТА В ДЕРЕВНЕ

В. БУЛГАКОВ. — Там, где не перестроились до конца 29
Е. ГОРДЕЕВ. — Опыт партработы в животноводческой ферме 31
Б. ТАЛЬНОВ. — Роль парторганизации в развитии животноводства 33
М. М. — В районах Черниговской области 35
ПО МЕСТНЫМ КОРРЕСПОНДЕНЦИЯМ: 1) Повысить идейно-политический уровень коммунистов 36
2) Соцсоревнование и ударничество в колхозах 36

ПАРТИЙНАЯ ЛИТЕРАТУРА

С. Ш. — Н. Лебедев «Партийно-массовая работа на текстильной фабрике» 40

В ЦК ВКП(б)

О проработке решений XVII с'езда партии. Об организации политотделов на водном транспорте. Инструкция организациям ВКП(б) в Красной армии. О перегрузке школьников и пионеров общественно-политическими заданиями 43

ПАРТИЙНОЕ СТРОИТЕЛЬСТВО

АДРЕС РЕДАКЦИИ: Москва, Старая площадь, 4, ЦК ВКП(б)

№ 9

МАЙ 1934 г.

О работе Краматорской городской партийной организации

ту членских взносов коммунистами и своевременность сдачи сумм на текущий счет.

53. Делопроизводство и отчетность устанавливаются особыми указаниями ПУРККА.

IX. О порядке создания, роспуска и расформировывания парторганизаций

54. Первичные партийные организации создаются и утверждаются соответствующими политорганами.

Организационные собрания первичных организаций проводятся военкомами (помполитами).

Первое организационное собрание проводится после предварительной проверки партпринадлежности коммунистов. Партдокументы должны быть тщательно проверены.

55. Организационное собрание первичной парторганизации избирает временное бюро в составе 3 членов или временного парторганизатора.

56. Ротные партийные организации создаются комиссаром (помполитом) и партбюро и утверждаются соответствующими политорганами.

Организационное собрание ротной (равнозначащей) парторганизации проводится военкомом (помполитом) и секретарем партбюро. На собрание приглашаются все члены и кандидаты партии данного подразделения.

Организационное собрание имеет целью тщательную проверку партпринадлежности собравшихся и избрание временного парторганизатора.

57. Партбюро первичной парторганизации своей печати не имеет и пользуется печатью своей части через военкома (помполита).

58. Роспуск и расформирование парторганизаций производятся политотделами дивизий или соответствующими политорганами других родов войск в каждом отдельном случае с разрешения политуправлений округов (армий и морей).

О перегрузке школьников и пионеров общественно-политическими заданиями

(Постановление ЦК ВКП(б) от 23/IV 1934 г.)

В ряде школ и пионерорганизаций имеет место совершенно недопустимая перегрузка детей «проработкой» решений XVII с'езда партии, вопросов марксистско-ленинской теории и политики партии.

Детей 8—12 лет в школе и пионерорганизации заставляют отвечать на вопросы, совершенно недоступные их пониманию, крайне отвлеченные и отбивающие у них всякий интерес даже к доступным для понимания детей явлениям общественной жизни и социалистического строительства. Среди детей распространяются схоластические «вопросники», организуются «политбои», «политлотереи» и прочие надуманные, вредные приемы. Живой, образный и занимательный для детей рассказ о наиболее ярких общественных событиях заменяется шаблоном и недопустимым натаскиванием.

ЦК ВКП(б) считает, что все это является извращением задач коммунистического воспитания детей и идет вразрез с постановлением ЦК о работе и задачах школы и пионерорганизации.

ЦК ВКП(б) постановляет:

1. Предложить наркомпросам союзных республик и ЦК ВЛКСМ (по линии пионерорганизации) немедленно прекратить проработку решений XVII с'езда партии и вопросов марксистско-ленинской теории в начальной школе.

2. ЦК ВЛКСМ и наркомпросам установить такой порядок, чтобы никакие указания Центрального бюро юных пионеров о работе среди пионеров в школе не давались без ведома наркомпросов, на местах — без ведома заведующих отделами народного образования, а в самой школе — без ведома заведующего школой.

3. В средней школе не допускать перегрузки детей общественно-политическими заданиями.

Сдано в набор 4/V-34 г. Подписано к печати 15/V-34 г. Издат. № 486
1½ б. л., 168 960 зн. в бум. л.
Формат 1/16—72×105

Редактор журнала Д. А. Булатов.

Ответственный секретарь С. Х. Губерман.

Уполномоченный Главлита № Ц—82388 Заказ № 1523 Тираж 65.000 экз.

Типография газеты „Правда", Москва, ул. Горького, 48.

ПРОДОЛЖАЕТСЯ ПОДПИСКА НА 1934 ГОД
на журнал
КОММУНИСТИЧЕСКИЙ ИНТЕРНАЦИОНАЛ
ВЫХОДИТ 2 РАЗА В МЕСЯЦ
Подписная цена на 1934 год
ЦЕНА ОТДЕЛЬНОГО НОМЕРА 40 КОП.

ЦЕНА 25 коп.

Издательство ЦК ВКП(б) „ПРАВДА"
(Москва, ул. Горького, 48)

ПРОДОЛЖАЕТСЯ ПОДПИСКА НА 1934 ГОД
на журнал

ПАРТИЙНОЕ СТРОИТЕЛЬСТВО

Орган ЦК ВКП(б) Выходит 2 раза в месяц

ПАРТИЙНОЕ СТРОИТЕЛЬСТВО

РАССЧИТАН на руководящий и низовой актив партии: работников обкомов, крайкомов, ЦК нацкомпартий, райкомов, горкомов, парткомов, политсекторов, политотделов МТС, совхозов и железных дорог, на парторганизаторов шахт, металлургических предприятий и т. д.

ДАЕТ установку по вопросам политической и хозяйственной жизни страны с точки зрения партийного руководства и борьбы на два фронта.

ОСВЕЩАЕТ практику партийного строительства местных организаций, критикуя формы, методы и систему партийно-массовой работы, выявляя положительный опыт парторганизаций и политотделов.

ИЗУЧАЕТ вопросы работы парторганизаций в области подбора, подготовки и распределения кадров.

СТАВИТ на обсуждение новые вопросы практики партийного строительства и партруководства.

ВЕДЕТ критику и библиографию литературы, посвященной вопросам партстроительства.

ПУБЛИКУЕТ на своих страницах постановления ЦК ВКП(б).

ПАРТИЙНОЕ СТРОИТЕЛЬСТВО является таким образом руководящим журналом по вопросам партстроительства как для парткомов, парторгов и политотделов, так и для отдельных членов партии.

АДРЕС РЕДАКЦИИ:
МОСКВА, Старая площадь, 4, здание ЦК ВКП(б), 3-й этаж, комн. 334.
Телефоны: 4-93-55 или ЦК доб. 17-98, 16-54 и 18-12.

ПОДПИСНАЯ ЦЕНА:
на 1 мес. — 50 коп., на 3 мес. — 1 руб. 50 коп., на 6 мес. — 3 руб., на 12 мес. — 6 руб. Цена отдельного номера 25 коп.

Подписка принимается всеми почтовыми отделениями, письмоносцами, сельписьмоносцами, сборщиками подписки на предприятиях и в учреждениях и уполномоченными «Гудка» на транспорте.

JUL27 '34F

Пролетарии всех стран, соединяйтесь!

ПАРТИЙНОЕ СТРОИТЕЛЬСТВО

№ 10 МАЙ 1934

ИЗДАТЕЛЬСТВО ЦК ВКП(б) „ПРАВДА"

СОДЕРЖАНИЕ

Передовая — Основные моменты в работе отделов руководящих парторганов . 1

ПЕРЕСТРОЙКА ПАРТРАБОТЫ

ОБЗОР — Вопросы перестройки на железнодорожном транспорте 6
Н. МАРГОЛИН — Опыт и задачи сталинской парторганизации. 9
Г. КРОВИЦКИЙ — Воспитать новые кадры инструкторов 13
М. ГАЙДАР — После перестройки 16
А. ЦИММЕРМАН — Учесть ошибки в дальнейшей работе 19
А. ВЛАСОВ — На уровень новых задач 22
Обмен опытом работы инструкторов 24
К. АНТОНОВ — Перестройка — не самоцель, а путь к улучшению работы 28
ИЗ ПИСЕМ В РЕДАКЦИЮ — Практика работы по-новому 30

НА ТРАНСПОРТНОМ ФРОНТЕ

С. КУЗЬМИН — Против расхлябанности, за ударную работу 34
А. СИДОРОВ — Развернуть партработу на ж.-д. станциях 37
ПО МЕСТНЫМ КОРРЕСПОНДЕНЦИЯМ — Упор на борьбу за трудовую дисциплину 39

ПАРТИЙНАЯ ЛИТЕРАТУРА

[illegible]ЛИТЕРСКИЙ — Повысить качество идейной продукции журналов 42

В ЦК ВКП(б)

О извращениях в политической работе среди колхозников. О партийно-массовой работе на лесосплаве. О составе областных и краевых комиссий по чистке. О наборе в ИКП на 1934—1935 год 45

Пролетарии всех стран, соединяйтесь!

ПАРТИЙНОЕ СТРОИТЕЛЬСТВО

ОРГАН ЦЕНТРАЛЬНОГО КОМИТЕТА ВСЕСОЮЗНОЙ КОММУНИСТИЧЕСКОЙ ПАРТИИ (б)

АДРЕС РЕДАКЦИИ
Москва. Старая площадь, 4, ЦК ВКП(б)

№ 10

МАЙ 1934 г.

Основные моменты в работе отделов руководящих парторганов

Приложение

Список бассейнов, где назначаются парторганизаторы, подчиненные непосредственно обкомам, крайкомам и ЦК нацкомпартий

(Утвержден ЦК 19/IV 1934 г.)

1. **Северный край**
   Северная Двина
   Вычегда
   Вага
   Мезень
   Печора
   Онега
   Сухона
2. **Карелия**
   Ковда
   Кемь
   Суна
   Шуя
3. **Ленинградская обл.**
   Волхов
   Луга
   Сясь
   Паша
   Суда
   Мологa
4. **Ивановская обл.**
   Унжа
   Нея
   Мерль
   Шекона
   Мологa
5. **Западная обл.**
   Верхняя Волга
   Угра
   Западная Двина
   Днепр
6. **Белоруссия**
   Припять
   Сож
   Березина
7. **УССР**
   Десна
   Тетерев
   Днепр
8. **Горьковский край**
   Вятка
   Кама
   Ветлуга
   Керженец
9. **Средняя Волга**
   Майна
   Сура
   Волга
10. **Саратовский край**
    Волга
11. **Сталинградский край**
    Волга
12. **Закавказье**
    Ингур
    Кадор
13. **Свердловская обл.**
    Кама
    Косьва
    Колва
    Огва
    Иньва
14. **Башреспублика**
    Белая
    Уфимка
15. **Западная Сибирь**
    Обь
    Енисей
16. **Восточная Сибирь**
    Енисей
    Ангара
    Селенга
17. **Обь-Иртышская обл.**
    Тобол
    Иртыш
18. **ДВК**
    Уссурийск
    Иман.

О составе областных и краевых комиссий по чистке

(Постановление Центральной Комиссии ВКП (б) по чистке от 7 мая 1934 г.)

Назначить областные и краевые комиссии по чистке в составе следующих товарищей:

1. Азово-Черноморский край

Председатель — **Шкирятов, М. Ф.** — член Бюро Комиссии Партконтроля при ЦК ВКП(б).
Члены Комиссии **Шадунц, С. К.** — член Комиссии Партконтроля при ЦК ВКП(б), уполн. КПК по краю.
„ „ **Киссис, Р. Я.** — член Комиссии Совконтроля при СНК СССР, уполн. КСК по краю.

2. Харьковская область

Председатель — **Ярославский, Ем.** — член Бюро Комиссии Партконтроля при ЦК ВКП(б).
Члены Комиссии **Шаблиевский, Г. В.** — член Комиссии Совконтроля, уполн. КСК по краю.
„ „ **Киселев, А. Л.** — секретарь Областной Партколлегии.

3. Черниговская область

Председатель — **Ройзенман, Б. А.** — член Бюро Комиссии Партконтроля.
Члены Комиссии **Богданов, И. А.** — член Комиссии Совконтроля.
„ **Забуткин, П. А.** — секретарь Областной Партколлегии.

4. Средняя Азия

Председатель — **Петерс, Я. Х.** — член Бюро Комиссии Партконтроля при ЦК ВКП(б).
Члены Комиссии **Беккер, И. М.** — член Комиссии Партконтроля при ЦК ВКП(б), уполн. КПГ по Средней Азии.
„ „ **Гей, К. В.** — член Комиссии Совконтроля, уполн. КСК по Средней Азии.
„ „ **Икрамов, А. И.** — секретарь ЦК Узбекистана.

5. Северокавказский край

Председатель — **Цихон, А. М.** — член Бюро Комиссии Совконтроля.
Члены Комиссии **Кахиани, М. И.** — член Комиссии Совконтроля, уполн. КСК ВКП(б), уполн. КПК по краю.
„ „ **Жучаев, Д. А.** — член Комиссии Совконтроля уполн. КСК по краю.

6. Горьковский край

Председатель — **Коротков, И. И.** — член Комиссии Партконтроля при ЦК ВКП(б).

Члены Комиссии **Анцелович, Н. М.** — член Комиссии Совконтроля, уполн. КСК по краю.
„ „ **Соколов, М. Ф.** — секретарь Краевой Партколлегии.

7. Днепропетровская область

Председатель — **Чувырин, М. Е.** — член ЦК ВКП(б).
Члены Комиссии **Афанасьев, И. А.** — секретарь Облпартколлегии.
„ „ **Козлов, П. В.** — член Областной Партколлегии.

8. Западносибирский край

Председатель — **Булатов, Д. А.** — член Бюро Комиссии Партконтроля при ЦК ВКП(б).
Члены Комиссии **Филлер, С. И.** — председатель Лечкомиссии при ЦК ВКП(б).
„ „ **Ковалев, М. И.** — секретарь Краевой Партколлегии.
„ „ **Розит, А. Р.** — член комиссии Совконтроля, уполн. КСК по краю.

9. Крым

Председатель — **Сахарова, П. Ф.** — член Комиссии Партконтроля при ЦК ВКП(б).
Члены Комиссии **Байчурин, Г. Г.** — секретарь Партколлегии Крыма.
„ „ **Богат, А. П.** — член Комиссии Совконтроля, уполн. КСК по Крыму.

О наборе в ИКП на 1934—1935 год

(Постановление Оргбюро ЦК ВКП(б) от 2 апреля 1934 г.)

а) Утвердить условия приема на 1934—1935 учебный год (см. приложение № 1).

б) Общий контингент приема слушателей в институты Красной профессуры на 1934—1935 учебный год определить в 430 человек.

в) Утвердить следующее распределение по отдельным ИКП общего контингента приема слушателей:

а)	ИКП историко-партийный	—	40 чел.
б)	„ экономический	—	60 „
в)	„ аграрный	—	50 „
г)	„ мир. хоз. и мир. пол.	—	35 „
д)	„ истории	—	40 „
е)	„ философии	—	25 „
ж)	„ совстроительства и права	—	20 „
з)	„ литературы	—	20 „
и)	„ подготовки кадров	—	50 „
к)	„ ленинградский	—	60 „
л)	„ ленинградское подготовительное отделение ИКП	—	30 „

г) Утвердить разверстку мест в ИКП по нацреспубликам, краям и областям в удвоенном количестве (см. приложение № 2).

д) Предложить обкомам, крайкомам и ЦК нацкомпартий не позднее 10 мая отобрать кандидатов для поступления в ИКП.

е) Предложить Культпропу ЦК, совместно с Сельхозотделом, Промышленным и Транспортным отделами, укомплектовать 10—15% приема в ИКП за счет товарищей, окончивших специальные вузы и из аспирантуры.

ж) Запретить отделам ЦК ставить вопросы об откомандировании на работу слушателей 1 курса и товарищей, приезжающих держать испытания в ИКП.

Поручить Культпропу ЦК и директорам ИКП строго наблюдать за выполнением этого постановления.

Приложение № 1

УСЛОВИЯ ПРИЕМА В ИНСТИТУТЫ КРАСНОЙ ПРОФЕССУРЫ НА 1934—1935 УЧЕБНЫЙ ГОД

(Утверждены Оргбюро ЦК ВКП(б) 2/IV 1934 г.)

1. В институты красной профессуры принимаются члены ВКП(б), преимущественно рабочие (не менее 75% всего приема), обладающие теоретической и общеобразовательной подготовкой в об'еме столичного комвуза или социально-экономического вуза и имеющие достаточный опыт руководящей партийной, советской и профессиональной и хозяйственной работы.

Для поступающих в институт подготовки кадров общая подготовка устанавливается в об'еме рабфака.

2. Поступающие в ИКП должны представить письменную работу по специальности. Представившие удовлетворительную письменную работу допускаются к устным испытаниям по теоретической экономии, философии (диамат и истмат) и по истории ВКП(б). Для поступающих в основные ИКП обязательно знание одного из иностранных языков (в об'еме вуза).

Примечание: Поступающие в ИКП мирового хозяйства и мировой политики и в экономический ИКП обязательно проходят испытания по экономической географии.

3. Партстаж для поступающих в ИКП устанавливается: для рабочих не менее 8 лет, для служащих 10 лет и опыт руководящей работы не

Цена 25 коп.

ИЗДАТЕЛЬСТВО ЦК ВКП(б) „ПРАВДА“
(Москва, ул. им. Горького, 48)

ПРОДОЛЖАЕТСЯ ПОДПИСКА НА 1934 ГОД
НА ЖУРНАЛ

ПАРТИЙНОЕ СТРОИТЕЛЬСТВО

Орган ЦК ВКП(б) **Выходит 2 раза в месяц**

ПАРТИЙНОЕ СТРОИТЕЛЬСТВО

РАССЧИТАН на руководящий и низовой актив партии, начиная как от основных работников парткомов, так и привлеченных к партаппарату в порядке партнагрузки и кончая секретарями партячеек, руководителями отдельных участков ячейковой работы.

ДАЕТ установку на основе генеральной линии партии по наиболее важным, злободневным вопросам политической и хозяйственной жизни страны с точки зрения участия в их разрешении партийных организаций, осуществления партийного руководства и борьбы на два фронта.

ВЕДЕТ теоретическую разработку очередных проблем партийного строительства, изучение, анализ и критику опыта, форм, метода и систем работы местных парторганизаций.

ИЗУЧАЕТ вопросы работы партийных организаций в области подбора, подготовки и распределения кадров.

СТАВИТ на обсуждение новые вопросы практики партийного строительства и партруководства.

ОСВЕЩАЕТ практику партийного строительства местных, особенно низовых, организаций и выявляет образцовые мероприятия местных партийных комитетов.

ИНФОРМИРУЕТ партию о работе ЦК ВКП(б) и местных парткомов.

ВЕДЕТ критику и библиографию литературы, посвященной вопросам партстроительства.

ПАРТИЙНОЕ СТРОИТЕЛЬСТВО является органом, совершенно необходимым в повседневной работе партийных организаций, руководящим журналом по вопросам партстроительства как для парткомов и ячеек, так и для отдельных членов партии.

АДРЕС РЕДАКЦИИ: Москва, Старая площадь, 4, здание ЦК ВКП(б). 2-й этаж, ком. 231. Телефон 4-93-55 или ЦК доб. 17-98 и 16-54.

ПОДПИСНАЯ ЦЕНА:

на 1 месяц—50 коп., на 3 месяца—1 руб. 50 коп., на 6 месяцев—3 руб., на 12 мес.—6 руб. Цена отдельного номера 25 коп.

Подписка принимается: всеми почтовыми отделениями, письмоносцами, сельписьмоносцами, сборщиками подписки на предприятиях и в учреждениях и уполномоченными «Гудка» на транспорте.

AUG 1934

Пролетарии всех стран, соединяйтесь!

ПАРТИЙНОЕ СТРОИТЕЛЬСТВО

№ 11 June ИЮНЬ 1934

ИЗДАТЕЛЬСТВО ЦК ВКП(б) „ПРАВДА“

СОДЕРЖАНИЕ

Передовая — Партия продолжает боевую проверку своих рядов 1

П. ПОСТЫШЕВ — Крепко взяться за перестройку существа всей комсомольской работы 6

ПЕРЕСТРОЙКА ПАРТРАБОТЫ

Д. ЕРМАКОВ — Больше внимания и помощи инструктору райкома 10

И. ИВАШОВ — Заводская парторганизация после перестройки 13

И. П. — Практика внутрипартийного руководства на предприятии 15

М. МЕКСИНА — Ликвидировать извращения в работе инструкторов 17

П. БЕРЕНДЕЛИН — Перестройку довести до конца 19

Из писем в редакцию. Вопросы перестройки деревенских парторганизаций . . . 21

Учесть положительный опыт руководства полевыми работами 23

Обмен опытом работы инструкторов (продолжение). 25

СРЕДИ СОЧУВСТВУЮЩИХ

З. СИБИРЯЧКА — Опыт организации групп сочувствующих на предприятии . . . 27

И. МАРТЫНОВ — Развернуть идейно-политическую работу с сочувствующими . . 30

И. КАРПОВ — Недочеты в работе с сочувствующими на селе 33

НА ТРАНСПОРТНОМ ФРОНТЕ

И. ВИНОКУРОВ — Против формализма в перестройке, за конкретную работу . . 35

ПОНОМАРЕВ, ИВАНОВ — Станция — отстающий участок партийной работы . . . 38

Н. ФАЛЕЕВ — За оперативность руководства, за проверку исполнения 40

Н. ПЕТУХОВ — Там, где работа шла «на холостом ходу» 41

Е. БРУДНО — Постановка массовой работы с отстающими 43

В ЦК ВКП(б)

О работе Азнефти. О партийно-массовой работе на торфоразработках 46

Исправление ошибки

ДОВОДИТСЯ ДО СВЕДЕНИЯ ЧИТАТЕЛЕЙ «ПАРТСТРОИТЕЛЬСТВА», ЧТО В ПРОШЛОМ НОМЕРЕ (№ 10) ЖУРНАЛА ПО ВИНЕ ТЕХНИЧЕСКОГО БЮРО ИЗДАТЕЛЬСТВА НА ПОСЛЕДНЕЙ (4-ОЙ) СТРАНИЦЕ ОБЛОЖКИ, В ОБ'ЯВЛЕНИИ О ПРОДОЛЖАЮЩЕЙСЯ ПОДПИСКЕ НА 1934 Г., НАПЕЧАТАН СТАРЫЙ, ПРОШЛОГОДНИЙ ПРОСПЕКТ ЖУРНАЛА «ПАРТИЙНОЕ СТРОИТЕЛЬСТВО», СОСТАВЛЕННЫЙ ЕЩЕ ДО РЕШЕНИЯ XVII ПАРТСЪЕЗДА.

РЕДАКЦИЯ.

ПАРТИЙНОЕ СТРОИТЕЛЬСТВО

№ 11

Партия продолжает боевую проверку своих рядов

Цена 25 коп.

Издательство ЦК ВКП(б) „ПРАВДА"
(Москва, ул. им. Горького, 48)

ПРОДОЛЖАЕТСЯ ПОДПИСКА НА 1934 ГОД
НА ЖУРНАЛ

ПАРТИЙНОЕ СТРОИТЕЛЬСТВО

Орган ЦК ВКП(б) — Выходит 2 раза в месяц

ПАРТИЙНОЕ СТРОИТЕЛЬСТВО

РАССЧИТАН на руководящий и низовой актив партии: работников обкомов, крайкомов, ЦК нацкомпартий, райкомов, горкомов, парткомов, политсекторов, политотделов МТС, совхозов и железных дорог, на парторганизаторов шахт, металлургических предприятий и т. д.

ДАЕТ установку по вопросам политической и хозяйственной жизни страны с точки зрения партийного руководства и борьбы на два фронта.

ОСВЕЩАЕТ практику партийного строительства местных организаций, критикуя формы, методы и систему партийно-массовой работы, вылавляя положительный опыт парторганизаций и политотделов.

ИЗУЧАЕТ вопросы работы парторганизаций в области подбора, подготовки и распределения кадров.

СТАВИТ на обсуждение новые вопросы практики партийного строительства и партруководства.

ВЕДЕТ критику и библиографию литературы, посвященной вопросам партстроительства.

ПУБЛИКУЕТ на своих страницах постановления ЦК ВКП(б).

ПАРТИЙНОЕ СТРОИТЕЛЬСТВО является таким образом руководящим журналом по вопросам партстроительства как для парткомов, парторгов и политотделов, так и для отдельных членов партии.

АДРЕС РЕДАКЦИИ:

МОСКВА, Старая площадь 4, здание ЦК ВКП(б), 2-й этаж, комн. 231 и 232.

Телефоны: 4-93-55 или ЦК доб. 17-98, 16-54 и 18-12.

ПОДПИСНАЯ ЦЕНА:

на 1 мес.—50 коп., на 3 мес.—1 руб. 50 коп., на 6 мес.—3 руб., на 12 мес.—6 руб. Цена отдельного номера 25 коп.

Подписка принимается всеми почтовыми отделениями, письмоносцами, сельпосыльными, сборщиками подписки на предприятиях и в учреждениях и уполномоченными «Гудка» на транспорте.

Пролетарии всех стран, соединяйтесь!

ПАРТИЙНОЕ СТРОИТЕЛЬСТВО

№ 12 ИЮНЬ 1934

ИЗДАТЕЛЬСТВО ЦК ВКП(б) „ПРАВДА"

СОДЕРЖАНИЕ

ПЕРЕДОВАЯ. Организационно-политические задачи уборочной кампании . . . 1

ПРОМЫШЛЕННЫЕ ПАРТОРГАНИЗАЦИИ

Г. КРОВИЦКИЙ, Н. ВОЙТИНСКИЙ. — За лучшие образцы партийно-массовой работы . . . 5

М. СТЕПАНОВ.—Полностью выполнить директиву ЦК о пищевых предприятиях . . 10

С. КАЗАРНОВИЧ. — Первичная парторганизация в борьбе за качество продукции . . . 13

З. С.—В центре внимания парткома—живой коммунист . . . 16

М. ШУМИН.—Больше внимания к отдельному члену партии . . . 20

В. НИКИТИН.—Партийная организация в борьбе за уголь . . . 22

ИЗ ПИСЕМ В РЕДАКЦИЮ.—Недочеты и извращения в ходе перестройки . . . 25

ПАРТРАБОТА В ДЕРЕВНЕ

В. Б.—Устранить практику огульного применения партвзысканий . . . 28

Б. ТРАЙНИН.—Опыт передовых колхозов — отстающим парторганизациям . . . 31

А. ЧАРКИН.—Из практики партийного инструктажа в политсекторе МТС . . . 33

ПО МЕСТНЫМ КОРРЕСПОНДЕНЦИЯМ.—Некоторые вопросы работы деревенских парторганизаций . . . 35

В СОВЕТСКО-ТОРГОВОМ АППАРАТЕ

А. СОКОЛОВ.—К вопросу о перестройке работы советских парторганизаций . . . 38

Д—ЕВ.—Создать крепкую парторганизацию в торгово-кооперативном аппарате . . . 42

ПАРТИЙНАЯ ЛИТЕРАТУРА

«БОЛЬШЕВИСТСКАЯ МЫСЛЬ»—орган северного краевого комитета ВКП(б), «НА ЛЕНИНСКОМ ПУТИ»—орган ивановского обкома ВКП(б) . . . 45

ПАРТИЙНОЕ СТРОИТЕЛЬСТВО

АДРЕС РЕДАКЦИИ: Москва, Старая площадь, 4, ЦК ВКП(б)

№ 12 ИЮНЬ 1934 г.

Организационно-политические задачи уборочной кампании

AUG 28 1934

Пролетарии всех стран, соединяйтесь!

ПАРТИЙНОЕ СТРОИТЕЛЬСТВО

№ 13 ИЮЛЬ 1934

ИЗДАТЕЛЬСТВО ЦК ВКП(б) „ПРАВДА"

СОДЕРЖАНИЕ

Л. КАГАНОВИЧ — О задачах партийного контроля и контрольной работе профсоюзов, комсомола и печати 1

ПАРТРАБОТА В ДЕРЕВНЕ

Я. ОСИПОВ — Конкретный опыт контроля по-новому 11
С. НОСОВ — Увязать партработу с хозяйственно-политическими задачами . . . 13
И. ЧЕРЯПКИН — Под знаком реализации директив партии 16
Г. ГЛАЗКОВ — Партийно-массовая работа в животноводческих бригадах 19
Из писем в редакцию. Очередные вопросы партработы в деревне 21

ПРОМЫШЛЕННЫЕ ПАРТОРГАНИЗАЦИИ

З. МАЛЕНКОВИЧ — На важнейшем участке лесозаготовительной работы 24
Ф. Х. — Практика работы с отдельным коммунистом 26
М. МАКАРОВ — Среднее и низовое звено после перестройки 30
И. МАРТЫНОВ — Политдень и беседы на дому как формы массовой работы . . 33
По местным корреспонденциям. Лицо и работа руководителей первичных парторганизаций 35

НА ТРАНСПОРТНОМ ФРОНТЕ

Г. ЯСТРЕБОВ — Укрепить трудовую дисциплину на железных дорогах 39
А. ТУПИКОВ — О партийной структуре дистанции пути 41
Из писем в редакцию. Вопросы партийно-массовой работы ж.-д. парторганизаций 43

В СОВЕТСКО-ТОРГОВОМ АППАРАТЕ

Обзор. О построении парторганизаций в торгово-кооперативных учреждениях . . . 47
А. ЖУКОВ — Обеспечить действительную перестройку партработы в товаропроводящей сети 50
М. ГАЙДЕРОВ — Пример слабой работы советской парторганизации 53

РЕЗОЛЮЦИИ ПЛЕНУМА ЦК ВКП(б)

О выполнении плана поставок зерна и мяса 55
Об улучшении и развитии животноводства 58

В ЦК ВКП(б)

О хлебоуборке в совхозах всех систем. О плане хлебосдачи государству совхозами из урожая 1934 года. 63

ПАРТИЙНОЕ
СТРОИТЕЛЬСТВО

N

О задачах партийного контроля
и контрольной работе профсоюзов,
комсомола и печати

Цена 25 коп.

Издательство ЦК ВКП(б) „ПРАВДА"
(Москва, ул. им. Горького, 48)

ПРОДОЛЖАЕТСЯ ПОДПИСКА НА 1934 ГОД
НА ЖУРНАЛ

ПАРТИЙНОЕ СТРОИТЕЛЬСТВО

Орган ЦК ВКП(б) Выходит 2 раза в месяц

ПАРТИЙНОЕ СТРОИТЕЛЬСТВО

РАССЧИТАН на руководящий и низовой актив партии: работников обкомов, крайкомов, ЦК нацкомпартий, райкомов, горкомов, парткомов, политсекторов, политотделов МТС, совхозов и железных дорог, на парторганизаторов шахт, металлургических предприятий и т. д.

ДАЕТ установку по вопросам политической и хозяйственной жизни страны с точки зрения партийного руководства и борьбы на два фронта.

ОСВЕЩАЕТ практику партийного строительства местных организаций, критикуя формы, методы и систему партийно-массовой работы, вылавливая положительный опыт парторганизаций и политотделов.

ИЗУЧАЕТ вопросы работы парторганизаций в области подбора, подготовки и распределения кадров.

СТАВИТ на обсуждение новые вопросы практики партийного строительства и партруководства.

ВЕДЕТ критику и библиографию литературы, посвященной вопросам партстроительства.

ПУБЛИКУЕТ на своих страницах постановления ЦК ВКП(б).

ПАРТИЙНОЕ СТРОИТЕЛЬСТВО является таким образом руководящим журналом по вопросам партстроительства как для парткомов, парторгов и политотделов, так и для отдельных членов партии.

АДРЕС РЕДАКЦИИ:

МОСКВА, Старая площадь 4, здание ЦК ВКП(б), 2-й этаж, комн. 231 и 232.

Телефоны: 4-93-55 или ЦК доб. 17-98, 16-54 и 18-12.

ПОДПИСНАЯ ЦЕНА:

на 1 мес.—50 коп., на 3 мес.—1 руб. 50 коп., на 6 мес.—3 руб., на 12 мес.—6 руб. Цена отдельного номера 25 коп.

Подписка принимается всеми почтовыми отделениями, письмоносцами, сельпосмоносцами, сборщиками подписки на предприятиях и в учреждениях и уполномоченными «Гудка» на транспорте.

SEP 10

Пролетарии всех стран, соединяйтесь!

ПАРТИЙНОЕ СТРОИТЕЛЬСТВО

№ 14 July ИЮЛЬ 1934

ИЗДАТЕЛЬСТВО ЦК ВКП(б) „ПРАВДА"

СОДЕРЖАНИЕ

Ем. ЯРОСЛАВСКИЙ — К первым итогам чистки парторганизаций 1
И. ОХЛОПКОВ—Важнейшие звенья работы политотделов водного транспорта 6

НА ТРАНСПОРТНОМ ФРОНТЕ

Э. БРУДНО — Год работы политотделов железных дорог 10
Д. ЛАЗАРЕВ — Парторганизация станции после чистки 13
ОБЗОР — Подтянуть отстающих до уровня передовых 15

ПРОМЫШЛЕННЫЕ ПАРТОРГАНИЗАЦИИ

А. ИЛЬИН — Повышение качества работы—боевая задача керченской заводской парторганизации 19
Н. ЛЕСОХИН — Парторганизация в борьбе за овладение техникой 23
И. МАРТЫНОВ — Опыт постановки инструктажа парторгов 26
И. ПИНДЮР — Чистка поднимает партработу на новую высоту 29
ПИСЬМА ИНСТРУКТОРОВ — Обмен опытом партийного инструктажа 31

ПАРТРАБОТА В ДЕРЕВНЕ

Б. РУДНЕВ — При проведении уборки учесть недочеты посевной кампании . . 36
Д. МЕДВЕДЕВ — Решительно устранить формализм в перестройке 39
М. МЕКСИНА — Больше внимания коммунистам-одиночкам 41

РЕЗОЛЮЦИИ II ПЛЕНУМА КПК

Информационное сообщение. Постановление II пленума по отчетам уполномоченных КПК Азово-Черноморского края, Сталинградского края и Одесской области. О ходе организационной перестройки Наркомзема, Наркомсовхозов, НКПС и Наркомвода. О рыбной путине. О выполнении решений XVII с'езда партии о контрольной работе профсоюзов, о «легкой кавалерии» и о роли печати в контрольной работе 44

В ЦК ВКП(б)

О партийных коллегиях на жел.-дор. транспорте 48

ПАРТИЙНОЕ СТРОИТЕЛЬСТВО

N 14 ИЮЛЬ 1934 г.

Ем. Ярославский

К первым итогам чистки парторганизаций

Цена 25 коп.

Издательство ЦК ВКП(б) „ПРАВДА“
(Москва, ул. им. Горького, 48)

ПРОДОЛЖАЕТСЯ ПОДПИСКА НА 1934 ГОД
НА ЖУРНАЛ

ПАРТИЙНОЕ СТРОИТЕЛЬСТВО

Орган ЦК ВКП(б) Выходит 2 раза в месяц

ПАРТИЙНОЕ СТРОИТЕЛЬСТВО

РАССЧИТАН на руководящий и низовой актив партии: работников обкомов, крайкомов, ЦК нацкомпартий, райкомов, горкомов, парткомов, политсекторов, политотделов МТС, совхозов и железных дорог, на парторганизаторов шахт, металлургических предприятий и т. д.

ДАЕТ установку по вопросам политической и хозяйственной жизни страны с точки зрения партийного руководства и борьбы на два фронта.

ОСВЕЩАЕТ практику партийного строительства местных организаций, критикуя формы, методы и систему партийно-массовой работы, выявляя положительный опыт парторганизаций и политотделов.

ИЗУЧАЕТ вопросы работы парторганизаций в области подбора, подготовки и распределения кадров.

СТАВИТ на обсуждение новые вопросы практики партийного строительства и партруководства.

ВЕДЕТ критику и библиографию литературы, посвященной вопросам партстроительства.

ПУБЛИКУЕТ на своих страницах постановления ЦК ВКП(б).

ПАРТИЙНОЕ СТРОИТЕЛЬСТВО является таким образом руководящим журналом по вопросам партстроительства как для парткомов, парторгов и политотделов, так и для отдельных членов партии.

АДРЕС РЕДАКЦИИ:

МОСКВА, Старая площадь, 4, здание ЦК ВКП(б), 2-й этаж, комн. 231 и 232

Телефоны: 4-93-55 или ЦК доб. 17-98, 16-54 и 18-12.

ПОДПИСНАЯ ЦЕНА:

на 1 мес.—50 коп., на 3 мес.—1 руб. 50 коп., на 6 мес.—3 руб., на 12 мес.—6 руб. Цена отдельного номера 25 коп.

Подписка принимается всеми почтовыми отделениями, письмоносцами, сельписьмоносцами, сборщиками подписки на предприятиях и в учреждениях и уполномоченными «Гудка» на транспорте.

ОСТ 6 - '34 г.
Partinoye Shoitelsho
August
М6

Пролетарии всех стран, соединяйтесь!

ПАРТИЙНОЕ СТРОИТЕЛЬСТВО

№ 15 АВГУСТ 1934

ИЗДАТЕЛЬСТВО ЦК ВКП(б) „ПРАВДА“

СОДЕРЖАНИЕ

ПЕРЕДОВАЯ — Поднять партийную работу на железнодорожном транспорте. 1
И. РОМАНОВ — Показать образец борьбы за развитие животноводства . . . 4

НА ТРАНСПОРТНОМ ФРОНТЕ.

Г. ЯСТРЕБОВ — Учесть ошибки парторганизаций вагонных участков . . . 7
А. АНАШКИНА — Повседневную помощь коммунистам-одиночкам 11
Г. ЖАНЖЕРОВ — Некоторые замечания о структуре парторганизаций депо . . 12

ЧИСТКА ПАРТИИ.

И. КУЗНЕЦОВ — Исправить недостатки в ходе чистки партии 14
С. НИКОЛЕНКО — Чистка повышает активность масс 18
Обзор — За лучшую подготовку к чистке партии 21

ПРИВОДНЫЕ РЕМНИ.

С. ДАНИЛИН — За высокое качество партийного руководства рабселькорами. 25
П. ТАРАСОВ — Улучшить партруководство комсомольскими организациями . . 28
По местным корреспонденциям — О работе с сочувствующими 31

ПРОМЫШЛЕННЫЕ ПАРТОРГАНИЗАЦИИ.

Ф. ЗАЙЦЕВ — Некоторые причины отставания одного металлургического завода 34
П. ПРОЦЕНКО — Усилением партработы обеспечить дальнейший рост производства 36
А. ЛЯПУНОВ — Некоторые недостатки в перестройке аппарата обкома . . . 39
А. МАСЛОВ — Уроки неправильного партийного руководства 41
В. САМОЙЛЕНКО — К чему приводит притупление революционной бдительности 43
Л. Н. — В поход за чистоту и культуру 46

Условия приема на курсы марксизма-ленинизма при ЦК ВКП(б).

Пролетарии всех стран, соединяйтесь!

ПАРТИЙНОЕ СТРОИТЕЛЬСТВО

АДРЕС РЕДАКЦИИ: Москва, Старая площадь, ЦК ВКП(б)

№ 15 АВГУСТ 1934 г.

Поднять партийную работу на железнодорожном транспорте

Цена 25 коп.

Издательство ЦК ВКП(б) „ПРАВДА“
(Москва, ул. им. Горького, 49)

ПРОДОЛЖАЕТСЯ ПОДПИСКА НА 1934 ГОД
НА ЖУРНАЛ
ПАРТИЙНОЕ СТРОИТЕЛЬСТВО

Орган ЦК ВКП(б) Выходит 2 раза в месяц

ПАРТИЙНОЕ СТРОИТЕЛЬСТВО

РАССЧИТАН на руководящий и низовой актив партии: работников обкомов, крайкомов, ЦК нацкомпартий, райкомов, горкомов, парткомов, политсекторов, политотделов МТС, совхозов и железных дорог, на парторганизаторов шахт, металлургических предприятий и т. д.

ДАЕТ установку по вопросам политической и хозяйственной жизни страны с точки зрения партийного руководства и борьбы на два фронта.

ОСВЕЩАЕТ практику партийного строительства местных организаций, критикуя формы, методы и систему партийно-массовой работы, выявляя положительный опыт парторганизаций и политотделов.

ИЗУЧАЕТ вопросы работы парторганизации в области подбора, подготовки и распределения кадров.

СТАВИТ на обсуждение новые вопросы практики партийного строительства и партруководства.

ВЕДЕТ критику и библиографию литературы, посвященной вопросам партстроительства.

ПУБЛИКУЕТ на своих страницах постановления ЦК ВКП(б).

ПАРТИЙНОЕ СТРОИТЕЛЬСТВО является таким образом руководящим журналом по вопросам партстроительства как для парткомов, парторгов и политотделов, так и для отдельных членов партии.

АДРЕС РЕДАКЦИИ:

МОСКВА, Старая площадь 4, здание ЦК ВКП(б), 2-й этаж, комн. 231 и 232.

Телефоны: 4-93-55 или ЦК доб. 17-98, 16-54 и 18-12.

ПОДПИСНАЯ ЦЕНА:

на 1 мес.—50 коп., на 3 мес.—1 руб. 50 коп., на 6 мес.—3 руб., на 12 мес.—6 руб. Цена отдельного номера 25 коп.

Подписка принимается всеми почтовыми отделениями, письмоносцами, сельписьмоносцами, сборщиками подписки на предприятиях и в учреждениях и уполномоченными «Гудка» на транспорте.

Пролетарии всех стран, соединяйтесь!

ПАРТИЙНОЕ СТРОИТЕЛЬСТВО

№ 16 АВГУСТ 1934

ИЗДАТЕЛЬСТВО ЦК ВКП(б) „ПРАВДА“

СОДЕРЖАНИЕ

Передовая — Учесть уроки пензенской организации. 1

В ТОРГОВО-СОВЕТСКОМ АППАРАТЕ

М. ШАБУРОВА — В стороне от обслуживания масс. 4
А. ВЛАСОВ — Ликвидировать отставание партийной работы в кооперации. 6
А. ЖУКОВ — Упорядочить партийную работу в товаропроводящей сети. . 8

ПОЛИТОТДЕЛЫ МТС И СОВХОЗОВ

Б. ЛЕОНТЬЕВ — Партийно-массовая работа политотделов животноводческих совхозов 10
И. КАРПОВ — Политотделы совхозов на хлебоуборке. 14
Обзор — Из опыта борьбы парторганизаций за развитие животноводства 17

УЧЕТ КОММУНИСТОВ

Н. СКВОРЦОВ — О недостатках в постановке учета коммунистов. 19
И. КУЗНЕЦОВ — Обеспечить оперативный контроль над учетом коммунистов. 21
Из писем в редакцию — Улучшить качество партийного учета 23

НА ТРАНСПОРТНОМ ФРОНТЕ

А. БОГОПОЛЬСКИЙ — Повысить руководство работой инструкторов политотделов дорог. 26
А. НИКОЛАЕВ — Первые шаги работы парторга. 29
По местным корреспонденциям—Шире фронт соревнования и ударничества. 31

ПРОМЫШЛЕННЫЕ ПАРТОРГАНИЗАЦИИ

Ф. ЧИВИРЕВ — На отстающем участке партийной и массовой работы. . . 34
З. МАЛИНКОВИЧ — Учесть уроки сплавной. 38

ПАРТИЙНЫЙ ДЕНЬ

З. СИБИРЯЧКА — Партийные собрания повышают боеспособность парторганизаций. 40
Ю. СКВИРСКИЙ — Строго учитывать запросы цехов. 42
А. С. — Партийные собрания — школа большевизма. 44

В ЦК ВКП(б)

О борьбе с обвешиванием, обмериванием потребителей и нарушением розничных цен в торговле. О пензенской организации. 47

О приеме на редакторское отделение курсов марксизма-ленинизма при ЦК ВКП(б).

Пролетарии всех стран, соединяйтесь!

ПАРТИЙНОЕ СТРОИТЕЛЬСТВО

АДРЕС РЕДАКЦИИ: Москва, Старая площадь, 4, ЦК ВКП(б)

№ 16 АВГУСТ 1934 Г.

Учесть уроки Пензенской организации

Цена 25 коп.

ИЗДАТЕЛЬСТВО ЦК ВКП(б) «ПРАВДА»
(Москва, ул. им. Горького, 48)

ПРОДОЛЖАЕТСЯ ПОДПИСКА НА 1934 ГОД
НА ЖУРНАЛ

ПАРТИЙНОЕ СТРОИТЕЛЬСТВО

Орган ЦК ВКП(б) Выходит 2 раза в месяц

ПАРТИЙНОЕ СТРОИТЕЛЬСТВО

РАССЧИТАН на руководящий и низовой актив партии: работников обкомов, крайкомов, ЦК нацкомпартий, райкомов, горкомов, парткомов, политсекторов, политотделов МТС, совхозов и железных дорог, на парторганизаторов шахт, металлургических предприятий и т. д.
ДАЕТ установку по вопросам политической и хозяйственной жизни страны с точки зрения партийного руководства и борьбы на два фронта.
ОСВЕЩАЕТ практику партийного строительства местных организаций, критикуя формы, методы и систему партийно-массовой работы, выявляя положительный опыт парторганизаций и политотделов.
ИЗУЧАЕТ вопросы работы парторганизаций в области подбора, подготовки и распределения кадров.
СТАВИТ на обсуждение новые вопросы практики партийного строительства и партруководства.
ВЕДЕТ критику и библиографию литературы, посвященной вопросам партстроительства.
ПУБЛИКУЕТ на своих страницах постановления ЦК ВКП(б).
ПАРТИЙНОЕ СТРОИТЕЛЬСТВО является таким образом руководящим журналом по вопросам партстроительства как для парткомов, парторгов и политотделов, так и для отдельных членов партии.

АДРЕС РЕДАКЦИИ:

МОСКВА, Старая площадь, 4, здание ЦК ВКП(б), 2-й этаж, комн. 231 и 232.
Телефоны: 4-93-55 или ЦК доб. 17-98, 16-54 и 18-12.

ПОДПИСНАЯ ЦЕНА:

на 1 мес. — 50 коп., на 3 мес. — 1 руб. 50 коп., на 6 мес. — 3 руб., на 12 мес. — 6 руб. Цена отдельного номера 25 коп.

Подписка принимается всеми почтовыми отделениями, письмоносцами, сельписьмоносцами, сборщиками подписки на предприятиях и в учреждениях и уполномоченными «Гудка» на транспорте.

Пролетарии всех стран, соединяйтесь!

ПАРТИЙНОЕ СТРОИТЕЛЬСТВО

№ 17 СЕНТЯБРЬ 1934

ИЗДАТЕЛЬСТВО ЦК ВКП(б) „ПРАВДА“

СОДЕРЖАНИЕ

Стр

ПЕРЕДОВАЯ — Оперативно исправлять недочеты и ошибки в ходе чистки . . 1
Н. Н. — Некоторые задачи парторганизаций в борьбе за товарооборот . . . 7
Партийная организация Гусь-Хрустального района слабо реализует директивы ЦК 11

ЧИСТКА ПАРТИИ

С. КРАСИНСКИЙ — За активное участие политотделов транспорта в чистке железнодорожных парторганизаций 16
Г. БАЙЧУРИН — Первичные комиссии требуют повседневной помощи . . . 19

ПАРТИЙНЫЙ ИНСТРУКТАЖ

А. ИЛЬИН — Оперативное руководство — основное в работе инструкторов . 22
Ф. ЧИВИРЕВ — Вооружить передовым опытом каждого инструктора 25
А. ЛЯПУНОВ — Большинство инструкторов не получает помощи 28
ПИСЬМА ИНСТРУКТОРОВ — Обмен опытом партийного инструктажа . . . 30

ПАРТРАБОТА В ДЕРЕВНЕ

С. СИРОТИН — Стиль работы одного политотдела зерносовхоза 34
К. АНТОНОВ — О передовой организации и ее недостатках 36
А. ТРОИЦКИЙ — Не успокаиваться на достигнутых успехах 39
В. САМОЙЛЕНКО — Выполнить директиву ЦК о помощи комсомолу 41
ПО МЕСТНЫМ КОРРЕСПОНДЕНЦИЯМ — О колхозных и бригадных парторгах 43

ПАРТИЙНАЯ ЛИТЕРАТУРА

Г. ПИТЕРСКИЙ — О действенности критики и показе положительного опыта («Путь Ленина», орган башкирского областного комитета ВКП(б) . . . 46

В ЦК ВКП(б)

О совхозной партийной организации 48

Пролетарии всех стран, соединяйтесь!

ПАРТИЙНОЕ СТРОИТЕЛЬСТВО

ОРГАН ЦЕНТРАЛЬНОГО КОМИТЕТА ВСЕСОЮЗНОЙ КОММУНИСТИЧЕСКОЙ ПАРТИИ (б-ов)

АДРЕС РЕДАКЦИИ: Москва, Старая площадь, 4, ЦК ВКП(б)

№ 17 СЕНТЯБРЬ 1934 Г.

Оперативно исправлять недочеты и ошибки в ходе чистки

Цена 25 коп.

ИЗДАТЕЛЬСТВО ЦК ВКП(б) «ПРАВДА»

(Москва, ул. им. Горького, 48)

ПРИНИМАЕТСЯ ПОДПИСКА

НА ЖУРНАЛ

ПАРТИЙНОЕ СТРОИТЕЛЬСТВО

Орган ЦК ВКП(б) Выходит 2 раза в месяц

ПАРТИЙНОЕ СТРОИТЕЛЬСТВО

РАССЧИТАН на руководящий и низовой актив партии работников обкомов, крайкомов, ЦК нацкомпартии, райкомов, горкомов, парткомов, политсекторов, политотделов МТС, совхозов и железных дорог, на парторганизаторов шахт, металлургических предприятий и т. д.

ДАЕТ установку по вопросам политической и хозяйственной жизни страны с точки зрения партийного руководства и борьбы на два фронта.

ОСВЕЩАЕТ практику партийного строительства местных организаций, критикуя формы, методы и систему партийно-массовой работы, выявляя положительный опыт парторганизации и политотделов.

ИЗУЧАЕТ вопросы работы парторганизации в области подбора, подготовки и распределения кадров.

СТАВИТ на обсуждение новые вопросы практики партийного строительства и партруководства.

ВЕДЕТ критику и библиографию литературы, посвященной вопросам партстроительства.

ПУБЛИКУЕТ на своих страницах постановления ЦК ВКП(б).

ПАРТИЙНОЕ СТРОИТЕЛЬСТВО является таким образом руководящим журналом по вопросам партстроительства как для парткомов, парторгов и политотделов, так и для отдельных членов партии.

АДРЕС РЕДАКЦИИ:

МОСКВА, Старая площадь, 4, здание ЦК ВКП(б), 2-й этаж, комн. 231 и 232.

Телефоны: 4-93-55 или ЦК доб. 17-98, 16-54 и 18-12.

ПОДПИСНАЯ ЦЕНА

на 1 мес. — 50 коп., на 3 мес. — 1 руб. 50 коп., на 6 мес. — 3 руб., на 12 мес. — 6 руб. Цена отдельного номера 25 коп.

Подписка принимается всеми почтовыми отделениями, письмоносцами, сельписьмоносцами, сборщиками подписки на предприятиях и в учреждениях и издательствами дорожных политотдельских газет на транспорте.

Пролетарии всех стран, соединяйтесь!

ПАРТИЙНОЕ СТРОИТЕЛЬСТВО

№ 18 СЕНТЯБРЬ 1934

ИЗДАТЕЛЬСТВО ЦК ВКП(б) „ПРАВДА"

СОДЕРЖАНИЕ

Стр.

Д. БУЛАТОВ — Поднять внутрипартийную работу до уровня требований XVII партс'езда 1
Материалы совещания заведующих отделами руководящих парторганов . . 11
Ф. ЧИВИРЕВ — Некоторые итоги работы областных и краевых курсов марксизма-ленинизма 29

СРЕДИ СОЧУВСТВУЮЩИХ

С. ШАБАЛИН — Из практики работы с сочувствующими 32
Д. МЕДВЕДЕВ — Повседневно помогать каждому сочувствующему 34
По местным корреспонденциям — Группам сочувствующих — большевистское внимание 35

ПРОМЫШЛЕННЫЕ ПАРТОРГАНИЗАЦИИ

И. МАРТЫНОВ — Об учебе партактива и о работе домов партпросвещения 37
С. ЭПШТЕЙН — Строго учесть ошибки в дальнейшей работе 40

ПАРТРАБОТА В ДЕРЕВНЕ

И. КОЗЛОВ — Политотделы совхозов в борьбе за овладение комбайном . . 43
И. ПАВЛОВ — Больше помощи районным организациям 46
ОБЗОР — Из опыта перестройки партработы советско-кооперативных организаций 47

В ЦК ВКП(б)

О порядке направления членов партии обкомами, крайкомами и ЦК нацкомпартий на работу внутри области, края и республики или в распоряжение ЦК ВКП(б). О недисциплинированности аппарата челябинского обкома . . 48

Пролетарии всех стран, соединяйтесь!

ПАРТИЙНОЕ СТРОИТЕЛЬСТВО

ОРГАН ЦЕНТРАЛЬНОГО КОМИТЕТА ВСЕСОЮЗНОЙ КОММУНИСТИЧЕСКОЙ ПАРТИИ (б-ов)

АДРЕС РЕДАКЦИИ: Москва, Старая площадь, 4, ЦК ВКП(б)

№ 18 СЕНТЯБРЬ 1934 года.

Д. Булатов

Поднять внутрипартийную работу до уровня требований XVII партс'езда

Характер, задачи и особенности работы отделов руководящих парторганов с исключительной глубиной были определены тов. Кагановичем в своей речи на нашем совещании. Оценка нашей работы, оценка работы отделов руководящих парторганов, была сильно резкой, но вместе с тем совершенно правильной оценкой, целиком и полностью отвечающей действительному положению вещей. В самом деле, если мы не усилим по настоящему тех функций, которые возложены на нас решением XVII партсъезда, то можем ли мы серьезно говорить о сколько-нибудь значительных достижениях в работе наших отделов? Разумеется, нет. Совершенно ясно, что наши успехи являются весьма и весьма относительными.

Вопросы внутрипартийной работы мы не подняли еще до уровня тех требований, которые предъявил нам XVII съезд партии и которые предъявил нам тов. Каганович в своем выступлении на нашем совещании. Мы с этих пор не добились того, чтобы крайкомы, обкомы и райкомы обратили более серьезное внимание на внутрипартийную работу, на повышение удельного веса во всей своей работе вопросам партийного характера, внутренней жизни организации, жизни и работы членов партии.

Настоящее совещание должно совершить решительный поворот в нашей работе в сторону внутрипартийной работы. Тов. Каганович оказал нам в этом деле огромную помощь. Его речь имеет исключительное значение и не только для нас, для работников отделов руководящих парторганов, но и для всего партийного аппарата, для всех отраслевых отделов краевых и областных комитетов партии.

Речь тов. Кагановича дает исчерпывающий ответ на вопрос, как практически претворить в жизнь решения XVII съезда партии по перестройке работы партийного аппарата, в частности и на том участке, который обслуживают отделы руководящих парторганов.

То, что мы сильно нуждались в таком указании, я думаю, это ясно каждому из вас. Об этом говорят и практика работы в некоторых отделах руководящих парторганов, и доклады здесь, на совещании, и наши прения по докладам.

Что говорят доклады и прения на нашем совещании? Отделы руководящих парторганов построить свою работу как следует не смогли, они не выработали еще твердой организационной линии в работе, нередко «плавают» и не знают, что им нужно делать. Тяготеют к старому оргинструктивному: берутся за все, а самого главного не делают. Подбор кадров, проверка их работы, изучение работников краевых, областных и особенно районных остаются слабыми местами. Часто наши отделы берутся за обследования первичных организаций «вообще», за хозяйственные вопросы, за мобилизацию людей для отделов и т. п. и упускают при этом главную свою задачу — подбор кадров, проверку работы районных партийных организаций. Забвение этой задачи приводит к тому, что мы подчас имеем чересчур много прорывов в районах, прорывов, которые можно было бы предотвратить. Вот почему мы должны с большей настойчивостью, с

* Заключительная речь на совещании зав. отделов руководящих парторганов обкомов и крайкомов ВКП(б) при отделе руководящих парторганов ЦК ВКП(б).

Цена 25 коп.

ИЗДАТЕЛЬСТВО ЦК ВКП(б) «ПРАВДА»
(Москва, ул. им. Горького, 48)

ПРИНИМАЕТСЯ ПОДПИСКА
НА ЖУРНАЛ

ПАРТИЙНОЕ СТРОИТЕЛЬСТВО

Орган ЦК ВКП(б) Выходит 2 раза в месяц

ПАРТИЙНОЕ СТРОИТЕЛЬСТВО

РАССЧИТАН на руководящий и низовой актив партии: работников обкомов, крайкомов, ЦК нацкомпартий, райкомов, горкомов, парткомов, политсекторов, политотделов МТС, совхозов и железных дорог, на парторганизаторов шахт, металлургических предприятий и т. д.
ДАЕТ установку по вопросам политической и хозяйственной жизни страны с точки зрения партийного руководства и борьбы на два фронта.
ОСВЕЩАЕТ практику партийного строительства местных организаций, критикуя формы, методы и систему партийно-массовой работы, выявляя положительный опыт парторганизаций и политотделов.
ИЗУЧАЕТ вопросы работы парторганизаций в области подбора, подготовки и распределения кадров.
СТАВИТ на обсуждение новые вопросы практики партийного строительства и партруководства.
ВЕДЕТ критику и библиографию литературы, посвященной вопросам партстроительства.
ПУБЛИКУЕТ на своих страницах постановления ЦК ВКП(б).
ПАРТИЙНОЕ СТРОИТЕЛЬСТВО является таким образом руководящим журналом по вопросам партстроительства как для парткомов, парторгов и политотделов, так и для отдельных членов партии.

АДРЕС РЕДАКЦИИ:

МОСКВА, Старая площадь, 4, здание ЦК ВКП(б), 2-й этаж, комн. 231 и 232.

Телефоны: 4-93-55 или ЦК доб. 17-98, 16-54 и 18-12.

ПОДПИСНАЯ ЦЕНА:

на 1 мес.— 50 коп., на 3 мес.— 1 руб. 50 коп., на 6 мес.— 3 руб., на 12 мес.— 6 руб. Цена отдельного номера 25 коп.

Подписка принимается всеми почтовыми отделениями, письмоносцами, сельписьмоносцами, сборщиками подписки на предприятиях и в учреждениях и издательствами дорожных политотдельских газет на транспорте.

NOV30 1934

Пролетарии всех стран, соединяйтесь!

ПАРТИЙНОЕ СТРОИТЕЛЬСТВО

№ 19 ОКТЯБРЬ 1934

ИЗДАТЕЛЬСТВО ЦК ВКП(б) „ПРАВДА“

СОДЕРЖАНИЕ

Стр.

О гомельской парторганизации (постановление ЦК ВКП(б) 1
ПЕРЕДОВАЯ — К постановлению ЦК о гомельской парторганизации . . 2
О РАБОТЕ ОТДЕЛОВ РУКОВОДЯЩИХ ПАРТОРГАНОВ (решение совещания отделов, руководящих парторганов по докладам ивановского обкома, средневолжского и азовочерноморского крайкомов партии) . . 4
Б. РЕВСКИЙ — Обмен партбилетов — важная политическая операция . . . 6

ПРОМЫШЛЕННЫЕ ПАРТОРГАНИЗАЦИИ

Е. НЕМИРОВСКАЯ — Против старых методов в руководстве райкомов . . 10
З. ПОНОМАРЕВА — Заводская парторганизация отстает с овладением техникой 13
З. КРАСИЛЬЩИК — Стиль работы секретаря райкома 16
М. Л—ЕВ — Опыт повышения квалификации низовых партработников . . . 18

ПАРТРАБОТА В ДЕРЕВНЕ

С. СИРОТИН — Недочеты и задачи совхозных парторганизаций 21
А. ШИЛЬМАН — Больше внимания работе с коммунистами-одиночками . . 23
Д. ЕРМАКОВ — К вопросу о планах работы первичных парторганизаций . . 27

НА ТРАНСПОРТНОМ ФРОНТЕ

С. ФРАЙБЕРГ — Помощь транспорту со стороны территориальной парторганизации 30
БЕРКУН и ДУБОВАЦКИЙ — На отсталом участке 32
ИЗ ПИСЕМ В РЕДАКЦИЮ — Некоторые вопросы партработы на транспорте 33

ЧИСТКА ПАРТИИ

И. КУЗНЕЦОВ — Учесть уроки чистки. 36
Ф. КОНКИН — Правильно поставить учет коммунистов 38
ПО МЕСТНЫМ КОРРЕСПОНДЕНЦИЯМ — Из итогов чистки партии . . . 41

В ЦК ВКП(б)

Об обмене партбилетов образца 1926 года на новые. О порядке обмена партбилетов образца 1926 года на партбилеты образца 1934 года (инструкция). О структуре низовых парторганизаций железнодорожного транспорта. Об извращении ударничества и соцсоревнования на железнодорожном транспорте. Постановление бюро КПК о неправильном постановлении сталинградского крайкома «О незаконном исключении колхозников». Указания местным парторганизациям о подготовке к развертыванию марксистско-ленинской учебы. О постановлении верещагинского райкома и рика Свердловской области «О плане организации животноводческих ферм в районе согласно постановлению IV пленума обкома ВКП(б)». 45

Пролетарии всех стран, соединяйтесь!

ПАРТИЙНОЕ СТРОИТЕЛЬСТВО

ОРГАН ЦЕНТРАЛЬНОГО КОМИТЕТА ВСЕСОЮЗНОЙ КОММУНИСТИЧЕСКОЙ ПАРТИИ (б-ов).

№ 19 ОКТЯБРЬ 1934 года.

АДРЕС РЕДАКЦИИ:
Москва, Старая площадь, 4, ЦК ВКП(б)

О гомельской парторганизации

очереди показала, что еще многие первичные партийные организации слабо усвоили и не в достаточной степени реализуют указания XVII партийного с'езда по организационному вопросу. Многие первичные партийные организации перестроились формально, ликвидировали бюро и выделили парторгов, но работать продолжают по-старинке, часто подменяя другие организации, увлекаясь заседательской суетней, и т. д. В частности, по Азово-Черноморскому краю неблагополучно с перестройкой партийной работы в железнодорожных первичных партийных организациях. Вот что сообщает нам об этом тов. Кораблинов:

«Чистка показала, что на паровозном заводе им. Ленина парторганизация паровозосборочного цеха не перестроила своей работы на основе решений XVII с'езда партии. Политучеба не развернута. 70% коммунистов не знают даже основных решений партии. Учет коммунистов поставлен небрежно: партийцев больше, партийных учетных карточек меньше. Значительное количество коммунистов имеет задолженность по партийным взносам от 3 месяцев до 2 лет.

В парторганизации Морозовского узла, Лиховского района, Юговосточной железной дороги, больше половины коммунистов не имеет партийных обязанностей. Уплата членских партийных взносов поставлена безобразно плохо. Так, за 4 мес. не уплатили взносов 35 чел., за 5 мес. — 32 чел., за 20 мес. — 15 чел., за 2—3 года — 10 чел. 90% всего состава парторганизации имеют по 2—3 административных выговора за недисциплинированность и разные проступки, а некоторые коммунисты (Морозов, Задельников) имеют по 10 выговоров. Решения XVII с'езда здесь не прорабатывались. Партийные руководители и коммунисты оторваны от масс, поэтому беспартийный актив не выявлен и не организован. Парторганизация тяги засорена классово чуждыми элементами: при чистке выяснилось, что партийцы Федюшев, Родионов П., Деревянченко, Пугачев, Буртовой — бывшие белогвардейцы.

Значительные недочеты вскрыты также в работе парторганизации вагонных мастерских станции Таганрог, где имели место засорение рядов классово чуждыми элементами, срыв в выполнении плана. Несмотря на рост зарплаты парторганизация не добилась поднятия производительности труда (производительность отстает от зарплаты на 6%). Здесь не велось борьбы с преступным расхищением вагонных деталей с 28 вагонов были сняты отдельные детали для установления их на другие вагоны. Не боролась парторганизация и с очковтирательством хозяйственников, выдававших легкий ремонт за средний».

Такая же картина вскрылась в итоге чистки крымской парторганизации, о которой нам пишет в своем письме член комиссии тов. Байчурин:

«Многие партийные организации учебных заведений Крыма работают слабо, имеют существенные недочеты в развертывании партийно-массовой работы. Так, парторганизация Крымского медицинского института перестроилась формально, не сумела развернуть партийной работы в учебных группах. Парторганизация совпартшколы извратила решения XVII партийного с'езда о построении партийных звеньев, выделив парторгов по отделениям, об'единяющим 3—4 учебные группы. Подобные примеры не единичны.

Инструктора райкомов ВКП(б) и парткомы, отвечающие за работу парторганизаций культурных учреждений и учебных заведений, несерьезно отнеслись к подбору кадров, особенно руководителей первичных партийных и профессиональных организаций. Чистка вскрыла, что парторгом в школе фабрично-заводского ученичества Керченского госметзавода был сын торговца, который судился за растрату, скрыл службу в белой армии. В строительном техникуме Екатерининской железной дороги парторгом 1-го курса был сын крупного торговца, в этом же техникуме председателем профкома состоял сын кулака. В Керченском горнометаллургическом техникуме председателем профкома был сын торговца Байтачин, поддерживающий связь с братом-белогвардейцем, бежавшим заграницу.

Многие парторги учебных заведений оказались политически неграмотными, неспособными руководить партийной организацией. Парторги Старовойтов (Педагогический институт), Ганиев (совпартшкола) и др. переведены за политическую неграмотность в кандидаты партии, а парторг Стройтехникума Косенков за развал работы и за защиту кулака исключен из партии».

Основной причиной, породившей недочеты в организационной перестройке первичных партийных организаций, является слабое руководство их работой со стороны райкомов партии и многих политотделов. Чистка показала, что многие районные комитеты не знали своих первичных парторганизаций, редко бывали в них, не обеспечили оперативного руководства и повседневного контроля за ходом перестройки, за укреплением внутрипартийной работы. Многие райкомы и политотделы не используют и сейчас чистку, для того чтобы глубоко изучить состояние первичной партийной организации и отдельных коммунистов.

Некоторые железнодорожные политотделы Азово-Черноморского края вовсе игнорируют комиссии по чистке. Так например политотдел Лиховского узла не установил связи ни с первичными, ни с районной комиссией по чистке. Таганрогская районная комиссия по чистке в своем решении записала, что «политотдел 8-го отделения службы эксплоатации Донецкой дороги участия в чистке парторганизации вагонных мастерских не принимал...». Такой же «нейтралитет» к чистке существует у некоторых политотделов Северокавказской железной дороги.

Одновременно чистка по целому ряду первичных партийных организаций установила неудовлетворительное состояние марксистско-ленинского воспитания. Об этом прежде всего говорит большой процент переведенных за политическую неграмотность коммунистов в кандидаты и сочувствующие в некоторых первичных партийных организациях. Так, в сталинской парторганизации (Западная Сибирь) переведено в кандидаты за политическую неграмотность 95 чел. и 203 — в сочувствующие. О низком политическом уровне коммунистов сообщает нам также тов. Байчурин. В учебных заведениях Крыма чистка выявила крайне низкий политический уровень у значительной части студентов-коммунистов, проходивших чистку. Многие из них не в состоянии ответить на простые политические вопросы. Наконец, о низком политическом уровне коммунистов-железнодорожников Азово-Черноморского края пишет тов. Кораблинов:

«Совершенно неудовлетворительно поставлена работа по повышению идейно-политических знаний коммунистов. Проверяемые члены и кандидаты партии часто не могут ответить на самые элементарные вопросы. Это говорит о том, что воспитательная работа в железнодорожных парторганизациях развернута слабо. Партийные руководители и политотдельцы не боролись за осуществление важнейшего указания тов. Кагановича — поставить в центр внимания работу с каждым отдельным коммунистом».

Еще при чистке партийных организаций первой очереди было заострено внимание всей партии на том, что многие коммунисты не читают газет, книг, не следят за текущей политикой и не знают, поэтому задач сегодняшнего дня. Чистка парторганизаций второй очереди показывает, что эти парторганизации не учли предупреждения. Комиссии по чистке вынуждены снова констатировать, что сеть партийного просвещения этих областей не помогла малоразвитым, малограмотным коммунистам научиться читать газету и политическую книжку. Тов. Долгоруков в своей корреспонденции сообщает:

«На заводе им. Сталина, в Таганроге (Азово-Черноморский край), комиссия по чистке установила, что в цехе № 1 охвачено подпиской на газеты 40% коммунистов, регулярно же читает газеты только 20% цеховой парторганизации».

Не читают газет и многие учащиеся-коммунисты, об этом пишет тов. Байчурин:

«Многие коммунисты-студенты совсем не читают газет. В Крымском педагогическом институте из прошедших проверку 105 коммунистов 25 чел. не читают газет. В крымской совпартшколе из 145 прошедших чистку коммунистов 50 не читают газет».

Культпропы обкомов и крайкомов ВКП(б), инструктора горкомов и райкомов должны немедленно на основе выводов комиссии по чистке разработать практический план улучшения и более основательного развертывания пропагандистской работы и марксистско-ленинской учебы по каждому предприятию, району, отдельным группам членов партии, кандидатов и сочувствующих. Надо добиться того, чтобы каждый коммунист читал газеты и был в курсе политической жизни.

□_□
□

Учету хода и результатов чистки Центральная комиссия по чистке придает исключительное значение, поскольку на основе цифровых данных учета делаются политические выводы об итогах чистки. Поэтому в инструкции Центральной комиссии сказано, что «в районных и городских партийных комитетах для проведения этой работы выделяются из состава ответственных работников райкомов и горкомов специальные организаторы учета чистки, отвечающие за свою работу как перед партийным комитетом, так и перед комиссией по чистке».

Между тем некоторые райкомы не выполняют этой важнейшей директивы и поручают подведение итогов чистки случайным людям. Вот что пишет нам по этому поводу тов. Конкин:

«К каким отрицательным результатам приводит недооценка этого важнейшего участка работы, видно на примере чугуевского райкома (Харьковская область). Учет хода чистки здесь был поручен техническому работнику райкома, политически малограмотному тов. Гончар. Он составил отчет по формам Центральной комиссии по чистке. На основе этих данных комиссия по чистке сделала политические выводы.

И вот, когда по предложению инструктора ОРПО ЦК ВКП(б) отчет об итогах чистки был заново составлен членами комиссии по чистке, получились две различные картины положения дела в организации: по отчету тов. Гончара исключено классово чуждых элементов 14%, а по отчету комиссии — 15,6%; двурушников — 3,3%, а по отчету комиссии — 1,4%; нарушителей дисци-

плины партии — 28%, а у комиссии — 50%; за пассивное пребывание в партии по Гончару — 20%, по данным комиссии — 21,7%; за перерожденческое сращивание с буржуазными элементами — 3,4%, а у комиссии — 6,8%; за карьеризм, шкурничество, бюрократизм, использование служебного положения — 12,1%, а у комиссии — 1,7%; за бытовое и моральное разложение — 14%, а у комиссии — 1,7%.

Кроме перечисленных 7 групп причин исключения тов. Гончаром добавлена в отчете еще графа — «за политическую неграмотность». По этой причине показано исключенных 5,2%, при проверке же оказалось, что за политическую неграмотность никто из партии комиссией исключен не был».

Далее, в инструкции по учету указано, что «в список подлежащих чистке включаются только те члены и кандидаты партии, на которых в райкоме имеются подлинные учетные карточки. Несмотря на это некоторые комиссии допускают к чистке товарищей, на которых имеются только копии карточек».

«Так, в ленинском горрайкоме (Харьков),— пишет нам тов. Конкин,— первичная организация бисквитной фабрики была прочищена по копиям, на которые накленвались марки. Поэтому все подлинники учетных карточек пришлось аннулировать. Подобная практика имела место и в других районах (Алексеевский, Чугуевский) Харькова».

Все эти недочеты говорят о том, что многие партийные организации и комиссии по чистке до сих пор не придают необходимого политического значения учету итогов чистки партии, забывая о том, что чистка партии — большое политическое дело.

Сейчас, когда чистка парторганизаций второй очереди подходит уже к концу, вопрос о реализации предложений и выводов комиссий по чистке приобретает весьма важное значение. Проведение в жизнь выводов комиссий по чистке конкретно по каждой организации в отдельности, закрепление результатов той огромной работы, которая была проведена в ходе чистки по всем партийным организациям, — все это должно стать центральной задачей райкомов и первичных партийных организаций. О том, как началась в некоторых местах реализация выводов комиссии по чистке, пишут нам из Западной Сибири тт. Никулькова и Баранов. Правда,

«значительными успехами в этом деле большинство организаций Западной Сибири похвастаться не может. Некоторое исключение составляют лишь боготольская и карасукская партийные организации.

Карасукский райком вместе с политотделом организовал проверку выполнения предложений комиссий. Для этого были созданы 4 бригады, которые не только проверяли, но и помогали парторганизациям реализовать выводы комиссий.

Некоторые мероприятия проводят сталинская заводская парторганизация. Здесь практикуется постановка отчетов коммунистов, прошедших чистку, о выполнении предложений комиссий.

Новосибирский горком в процессе проверки выполнения партийными организациями выводов комиссий обнаружил, что некоторые первичные парторганизации еще не взялись за выполнение выводов и указаний комиссий, а отдельные организации ограничились разработкой пока лишь перспективных планов. Так, партком краевого потребсоюза вместо оперативного исправления недочетов, выявленных комиссией, особенно по перестройке аппарата, наметил календарный план, рассчитанный на несколько месяцев, с подробным перечнем, какой и когда вопрос заслушивать».

Огромную роль в закреплении результатов чистки и в развертывании работы по реализации выводов комиссий по чистке должен сыграть инструкторский аппарат обкомов, крайкомов, райкомов и политотделов. Но, к сожалению, до сих пор инструктора многих райкомов и политотделов не поставили еще перед собой задачу — помочь партийным организациям в осуществлении предложений комиссий по чистке. Что касается самих комиссий по чистке, то их роль не исчерпывается только самой чисткой: они должны добиваться того, чтобы их выводы не оставались архивными документами, а стали действительной боевой программой работы парторганизаций.

В ЦЕНТРАЛЬНОМ КОМИТЕТЕ ВКП(б)

Об обмене партбилетов образца 1926 года на новые

(Из постановления ЦК ВКП(б)

Ввиду того, что листки для отметки партвзносов в существующем партбилете исчерпываются 1934 г., ЦК признал необходимым произвести обмен партбилетов на новые, начав этот обмен с организаций, закончивших чистку.

ЦК утвердил следующий список национальных языков, на которых печатается новый партбилет: русский, украинский, белорусский, туркменский, таджикский, узбекский, азербайджанский (тюркский), армянский, грузинский, якутский, татарский, крымско-татарский, карельский, киргизский, казакский, каракалпакский, мордовский, бурято-монгольский, ойратский, марийский, удмуртский, чувашский, осетинский, калмыцкий, коми-зырянский, черкесский, немецкий, башкирский, чечено-ингушский, молдавский, абхазский, хакасский, кабардино-балкарский, карачаевский.

О порядке обмена партбилетов образца 1926 года на партбилеты образца 1934 года

(Постановление ЦК от 20 августа 1934 г.)

а) Обмен партбилетов производится только в парторганизациях, закончивших чистку партии в 1933 г.

б) Непосредственное руководство и персональная ответственность за обмен партбилетов возлагаются в территориальных парторганизациях на секретарей обкомов, крайкомов и ЦК нацкомпартий, в парторганизациях РККА — на замнач ПУ РККА тов. Булина, в парторганизациях пограничной и внутренней охраны — на начальника политотдела Главного управления пограничной и внутренней охраны тов. Рошаль, в парторганизациях ж.-д. транспорта — на начальника политуправления НКПС тов. Поломошного, в парторганизациях Гражданского воздушного флота — на начальника политуправления Гражданского воздушного флота — тов. Доненко

в) Обмен партбилетов в территориальных парторганизациях производится райкомами и горкомами, в парторганизациях Красной армии, флота и авиации — политотделами дивизий (бригад, школ), в парторганизациях пограничной и внутренней охраны НКВД — политотделами округов, в парторганизациях ж.-д. транспорта — политотделами эксплоатационных отделений и в парторганизациях Гражданского воздушного флота — политотделами территориальных управлений ГВФ.

Примечание. ПУ РККА, Главное управление пограничной и внутренней охраны, политуправления НКПС и ГВФ издают по согласованию с ЦК необходимые дополнительные указания о применении настоящего порядка обмена партбилетов.

г) Снабжение обкомов, крайкомов и ЦК нацкомпартий чистыми бланками партбилетов для обмена производится учетным сектором Отдела руководящих парторганов ЦК ВКП(б).

Персональная ответственность за сохранность партбилетов и надлежащий порядок снабжения партбилетами райкомов и горкомов возлагаются на секретарей обкомов, крайкомов и ЦК нацкомпартий.

д) Выдача новых партбилетов производится в райкоме (горкоме) под непосредственным наблюдением и контролем секретаря райкома (горкома), под личную расписку получающих партбилеты, на основе требовательных списков, составляемых райкомом (горкомом) вместе с секретарем парткома (парторгом) первичной парторганизации.

При приеме старых партбилетов на обмен райкомы (горкомы) организуют тщательную проверку действительности партбилетов (наличие марок о прохождении чистки 1933 г., соответствие записям учетной карточки и пр.).

е) Обмен выявленных в процессе проверки дефектных партбилетов производится только по решению бюро райкома (горкома) после всесторонней проверки партпринадлежности владельцев указанных партбилетов.

ж) Новые партбилеты подписываются в парторганизациях, насчитывающих не свыше

Цена 25 коп.

ИЗДАТЕЛЬСТВО ЦК ВКП(б) «ПРАВДА»
(Москва, ул. им. Горького, 48)

ПРИНИМАЕТСЯ ПОДПИСКА
НА ЖУРНАЛ

ПАРТИЙНОЕ СТРОИТЕЛЬСТВО

Орган ЦК ВКП(б) Выходит 2 раза в месяц

ПАРТИЙНОЕ СТРОИТЕЛЬСТВО

РАССЧИТАН на руководящий и низовой актив партии: работников обкомов, крайкомов, ЦК нацкомпартий, райкомов, горкомов, парткомов, политсекторов, политотделов МТС, совхозов и железных дорог, на парторганизаторов шахт, металлургических предприятий и т. д.
ДАЕТ установку по вопросам политической и хозяйственной жизни страны с точки зрения партийного руководства и борьбы на два фронта.
ОСВЕЩАЕТ практику партийного строительства местных организаций, критикуя формы, методы и систему партийно-массовой работы, выявляя положительный опыт парторганизаций и политотделов.
ИЗУЧАЕТ вопросы работы парторганизаций в области подбора, подготовки и распределения кадров.
СТАВИТ на обсуждение новые вопросы практики партийного строительства и партруководства.
ВЕДЕТ критику и библиографию литературы, посвященной вопросам партстроительства.
ПУБЛИКУЕТ на своих страницах постановления ЦК ВКП(б).
ПАРТИЙНОЕ СТРОИТЕЛЬСТВО является таким образом руководящим журналом по вопросам партстроительства как для парткомов, парторгов и политотделов, так и для отдельных членов партии.

АДРЕС РЕДАКЦИИ:

МОСКВА, Старая площадь, 4, здание ЦК ВКП(б), 2-й этаж, комн. 231 и 232.

Телефоны: 4-93-55 или ЦК доб. 17-98, 16-54 и 18-12.

ПОДПИСНАЯ ЦЕНА:

на 1 мес.— 50 коп., на 3 мес.— 1 руб. 50 коп., на 6 мес.— 3 руб., на 12 мес.— 6 руб. Цена отдельного номера 25 коп.

Подписка принимается всеми почтовыми отделениями, письмоносцами, сельписьмоносцами, сборщиками подписки на предприятиях и в учреждениях и издательствами дорожных политотдельских газет на транспорте.

Partinoye stroitelstvo

Пролетарии всех стран, соединяйтесь!

ПАРТИЙНОЕ СТРОИТЕЛЬСТВО

№ 20 ОКТЯБРЬ 1934

ИЗДАТЕЛЬСТВО ЦК ВКП(б) „ПРАВДА“

СОДЕРЖАНИЕ

ПЕРЕДОВАЯ — К решению ЦК об организации партийной учебы 1
Е. ШВАРЦ — Партколлегии КПК в борьбе за партийную этику 5

РУКОВОДЯЩИЕ ПАРТОРГАНЫ

Г. КРОВИЦКИЙ — Работу отделов руководящих парторганов на высшую ступень. 9
Ф. ЧИВИРЕВ — Положительный опыт подбора и работы инструкторов райкомов. 14
Н. СКВОРЦОВ — Отчет о составе парторганизации — не техническое дело . . 18

ПРОМЫШЛЕННЫЕ ПАРТОРГАНИЗАЦИИ

А. СОКОЛОВ — Узловые вопросы партработы на предприятиях 22
Н. ЛЕСОХИН — Практика организации массового рабочего контроля 27

СРЕДИ СОЧУВСТВУЮЩИХ

Г. БРОВАРСКИЙ — Против формального выполнения одного из важнейших решений партии 32
ИЗ ПИСЕМ В РЕДАКЦИЮ — Организуем крепкий, идейно-выдержанный резерв для роста партии 38

ПАРТИЙНАЯ ЛИТЕРАТУРА

З. С—КА — Опыт партработы в частях Красной армии (по журналу «Коммунист РККА») 42
О журнале северного крайкома «Большевистская мысль» 45

В ЦЕНТРАЛЬНОМ КОМИТЕТЕ ВКП(б)

О ликвидации среднеазиатского бюро ЦК ВКП(б). Об организации при курсах марксизма-ленинизма особой группы руководящих областных (краевых) партработников. Об инструкторах райкомов, горкомов, обкомов (крайкомов). Предложения о работе областных (краевых) курсов марксизма-ленинизма. О выдаче дубликатов взамен утерянных и похищенных партбилетов. 48

Пролетарии всех стран, соединяйтесь!

ПАРТИЙНОЕ СТРОИТЕЛЬСТВО

ОРГАН ЦЕНТРАЛЬНОГО КОМИТЕТА ВСЕСОЮЗНОЙ КОММУНИСТИЧЕСКОЙ ПАРТИИ (б-ов).

№ 20 ОКТЯБРЬ 1934 года.

АДРЕС РЕДАКЦИИ:
Москва, Старая площадь, 4. ЦК ВКП(б)

К решению ЦК об организации партийной учебы

Чистка партии и решения XVII партийного с'езда вызвали колоссальную тягу у широких партийно-комсомольских масс к учебе и подняли на новую ступень дело марксистско-ленинского воспитания коммунистов. Однако это положение ни в какой степени не должно вносить самоуспокоенности и самотека в дело организации партийно-комсомольской учебы. Кое-где именно так и считают, что раз коммунисты сами потянулись к учебе, то нечего заботиться о них, все равно, мол, пристроятся где-нибудь на учебу.

Такие рассуждения неправильны. Тяга коммунистов к учебе не освобождает партийные организации от агитационно-раз'яснительной работы о значении партийной учебы и от необходимости каждого коммуниста неустанно работать над собой. Успех осенне-зимней партийно-комсомольской учебы решает прежде всего правильная организация работы школ и кружков и вдумчивое отношение к комплектованию сети партийного просвещения.

Центральный комитет партии в своем постановлении от 19 сентября предложил начать работу школ и кружков сети партийного просвещения в городе с 1 октября и в деревне — с 1 ноября. К настоящему времени многие городские школы и кружки уже приступили к занятиям. Теперь основная задача состоит в том, чтобы создать нормальные условия работы школ и кружков, сделать так, чтобы каждый коммунист действительно мог «неустанно работать над повышением своей идейной вооруженности, над усвоением основ марксизма-ленинизма, важнейших политических и организационных решений партии и раз'яснять их беспартийным массам» (из устава партии).

Формы партийной учебы на осенне-зимний период остаются те же, что и в прошлом году. В этом году основная сеть партийной учебы состоит из кандидатских школ, начальных школ по ленинизму, вечерних совпартшкол и различного рода марксистско-ленинских кружков (по ленинизму, истории партии, политэкономии, диалектическому материализму, по изучению отдельных произведений классиков марксизма-ленинизма). Кроме школ и кружков работают вечерние комвузы, курсы и семинары партактива. Широко развернута заочная сеть партучебы: комзуз, партшкола, курсы партактива и заочное изучение отдельных предметов (история партии, ленинизм, политэкономия и т. д.).

Эти формы партийного просвещения вполне обеспечивают учебу как рядовых членов и кандидатов партии, так и партийного актива. Надо только, чтобы парторганизации помогли коммунисту выбрать и рекомендовать тот или иной кружок, школу, которая соответствует его уровню подготовки и желанию. При комплектовании школ и кружков нужно подбирать слушателей не только по уровню подготовки, но и по возрасту, по общественному и производственному опыту работы.

Ф. Чивирев

Положительный опыт подбора и работы инструкторов райкомов

Совещание заведующих отделами руководящих парторганов обкомов и крайкомов, созванное недавно отделом руководящих парторганов ЦК, дало возможность широко обменяться опытом партийной работы. Вместе с тем развернувшиеся на совещании прения показали, что до сих пор обмен опытом был слабо поставлен и что в дальнейшем его необходимо сделать одним из важнейших элементов в работе отделов руководящих парторганов обкомов, крайкомов и ЦК нацкомпартий. Именно с этой целью мы даем здесь показ положительного опыта работы инструкторов сельских райкомов Московской области, поскольку этот опыт передовой организации представляет несомненный интерес для других парторганизаций.

Работа инструкторов райкомов—решающий участок всей партийной работы в деревне, поэтому важнейшей задачей отделов руководящих парторганов является всемерное содействие инструкторам в овладении высоким искусством постановки партийной работы в первичных партийных организациях.

В докладе тов. Кагановича на XVII с'езде партии и в решениях ЦК после с'езда с предельной ясностью освещены задачи инструкторов. В них указано, что инструктор является организатором всей партийной работы и что он на месте принимает соответствующие меры, обеспечивая проведение в жизнь партийных решений. Ясно, что такой тип инструктора не может быть подобран самотеком, а лишь в результате большой кропотливой работы обкомов, крайкомов и райкомов над соответствующей категорией партработников.

Как же Московский областной комитет подходил к разрешению этой задачи?

Еще в феврале 1933 г. пленумом МК было принято решение об организации групп ответственных инструкторов-организаторов для улучшения через них партработы в колхозах и для работы с колхозным активом. В связи с этим решением было мобилизовано на городских предприятиях и направлено в районы 150 партийных работников. Одновременно МК поставил себе задачу всестороннего изучения имеющегося инструкторского состава и, придавая большое значение подбору новых инструкторов, проводил личное ознакомление с ними, вызывая с этой целью каждого в свой аппарат. И когда после XVII партс'езда возникла необходимость дальнейшего укрепления инструкторского состава, МК вынес новое решение о мобилизации из города 75 чел. для направления их на работу в районы в качестве инструкторов.

В процессе перестройки партийной работы после с'езда отдел руководящих парторганов московского обкома провел тщательное ознакомление с работой инструкторов 30 райкомов, причем ознакомление с работой инструкторов проводилось не только путем обследования, но и путем вызова их на совещания с ними, получения от них писем (в течение 3 месяцев инструктора прислали в обком около 200 писем) и т. д. ОРПО МК установил также наблюдение за использованием инструкторов, благодаря чему целый ряд случаев их неправильного использования был своевременно устранен, например отменено постановление тульского горкома, обязывающее инструкторов горкома осуществлять повседневное руководство инструкторами всех хозяйственных и общественных организаций. Решением бюро МК отменено также постановление спировского райкома, по которому партийным просвещением поручено руководить инспектору, а инструктора полностью отстранялись от участия в этой работе.

Много внимания уделяется московским обкомом повышению политического уровня инструкторов, для чего при Доме партийного просвещения организованы 3-месячные курсы, через которые будет пропущен весь инструкторский состав, и уже обучаются 100 чел.

В связи с перестройкой партийной работы инструкторский состав райкомов Московской области значительно обновлен. Так, из 539 учтенных инструкторов 281, или 52%, впервые привлечены к инструкторской работе. В целом же проведенная работа по подбору инструкторов райкомов дала в итоге следующие качественные показатели:

Партийный стаж			Общее образование		
Годы	Количество человек	В %%		Количество человек	В %%
1917—1920	83	15,4	Низшее . .	397	73,7
1921—1924	63	1,7	Среднее . .	131	24,3
1925—1929	327	60,7	Высшее . .	11	2,0
1930 и позже	66	12,2			

Политобразование			Опыт партийной работы		
	Количество человек	В %%		Количество человек	В %%
Кружки самообразования	171	31,7	До 1 года	125	23,2
			От 1 года до 2 лет	147	27,3
СПШ и краткосрочные курсы	29	54,6	От 2 лет и выше	267	29,5
Комвузы, курсы марксизма и подг. ИКП	74	13,7			

Анализ показанных здесь цифр позволяет сделать следующие выводы:

1. Большая часть инструкторов (более 50%)—члены партии со стажем не менее 6—7 лет и количественно меньшая часть—партийный молодняк, выдвинутый на инструкторскую работу с низовой партработы. Но надо иметь в виду, что этот молодняк выдвинут не механически: были учтены его политическая подготовка и возможности его роста. Сейчас большинство молодых инструкторов уже прошло испытательный стаж.

2. С точки зрения политической подготовки инструкторов дело обстоит сравнительно благополучно. Достаточно указать, что 368 человек (68%) имеют политподготовку в об'еме не менее совпартшколы.

3. Из 539 инструкторов райкомов 184 (34%)—бывшие заведующие отделами, 74 (13%) раньше работали инструкторами и 65% всего состава имеют от 3 до 5 лет стажа низовой партийной работы. Таким образом и с этим показателем качества инструкторов дело обстоит неплохо.

Далее, в общей работе с инструкторами большое значение имеет вопрос о правильном распределении между ними первичных парторганизаций. Московский комитет немало уделил внимания этому делу, учитывая, что от правильной расстановки инструкторов в значительной мере зависит успех руководства первичными партийными организациями. В связи с этим при распределении инструкторов по первичным партийным организациям принимались во внимание знакомство инструктора с определенной отраслью сельского хозяйства или промышленности, политическая и организационная подготовка.

Правда, в некоторых районах области при распределении работы между инструкторами допускались ошибки. Инструкторов иногда прикрепляли не к первичным парторганизациям, а к территориальным участкам, заставляли их жить не в районном центре, а в центре тех первичных организаций, с которыми они работали. Тем самым инструктор превращался в своего рода подрайком. МК, учтя эти ошибки, сумел быстро их устранить.

После XVII партийного с'езда большинство инструкторов райкомов Московской области сосредоточило свое внимание на вопросах перестройки первичных парторганизаций и ознакомления с их общим состоянием. Это выразилось в подборе людей и замене ими слабых руководителей первичных партийных организаций, в исправлении извращений по линии организационного построения партийной сети, в организации новых партийных единиц и в оказании помощи парторганизациям в наметке мероприятий по реализации решений XVII партийного с'езда.

Одним из таких примеров партийного инструктажа может служить работа инструктора бронницкого райкома тов. Орлова. Вот что он сам пишет:

> «После окончания работ XVII партс'езда и в связи с новым уставом я в первую очередь взялся за реорганизацию партработы в деревне, передвижку коммунистов на производство и подбор парторгов для первичных парторганизаций. В результате этой работы бюро райкома по моему представлению утвердило парторгов.
>
> Мной были также созданы 3 новые кандидатские группы, передвинута на укрепление колхозной работы группа партийцев, в том числе из района 7 крепких работников. Наряду с этим я вместе с парторгами провел работу по раз'яснению коммунистам, комсомольцам и сочувствующим тех огромных задач, которые возложены на партию решениями XVII партийного с'езда и для чего проводится реорганизация работы».

Большинство инструкторов взяло правильное направление в работе, начав ее с изучения людей, расстановки сил, исправления недочетов и раз'яснения решений XVII партс'езда. Таким путем инструктора подходили к разрешению основной задачи—освоения всей партийной работы и руководства ею во всех деталях.

Стиль работы инструктора является одним из основных условий для обеспечения

успеха. Производительно затратить каждый час времени, суметь сосредоточить свое внимание на узловых вопросах, видеть перспективу хотя бы на короткий срок и организовать проверку исполнения поставленных задач—решающие моменты в постановке работы инструктора.

В этом отношении часть инструкторов райкомов Московской области уже работает по плану, который намечается обычно сроком на 10—15 дней. В плане указаны те первичные парторганизации, в которые необходимо выехать, и поставлены для разрешения основные вопросы. Некоторые инструктора в своих планах охватывают более широкий круг вопросов, например инструктор захаровского райкома тов. Чернышев в одном из своих планов намечает такие вопросы:

«а) Проверить, как выполняются решения МК и РК.

б) Провести собрание по вопросу о том, как коммунисты выполняют второй параграф устава партии.

в) Проверить, какая ведется работа со значкистами им. тов. Кагановича.

г) О готовности школ к учебе.

д) Проверить работу пропагандистов».

Как правило, каждый инструктор райкома в течение месяца проводит в первичных партийных организациях 20—25 дней, а в каждой отдельно он остается в зависимости от состояния работы и необходимости в оказании помощи. Так например инструктор раменского райкома тов. Чечулен сообщает по этому поводу следующее:

«Необходимо отметить, что пребывание в одной организации колеблется от 1 до 5 дней. В одной из крупных организаций я проработал 7 дней, а в другой—5 дней».

Для характеристики работы, проводимой инструкторами во время их пребывания в первичных партийных организациях, приведем несколько выдержек из дневников инструкторов. Тот же инструктор раменского райкома тов. Чечулен пишет:

«1 марта производил вызов парторганизаторов на районные 10-дневные курсы. 2 марта ознакомился с проведением в жизнь вынесенных решений комиссии по чистке парторганизации. Проанализировал состав коммунистов, входящих в сельхозгруппу. Проработал статью в «Рабочей Москве» об инструкторах. 3 марта проверил выполнение хозяйственно-политических кампаний по сельсоветам, входящим в сельхозгруппу. 4 марта выбыл в заграновскую парторганизацию, где провел собрание о перестройке партработы. Намечены были мероприятия по работе партгрупп, выработан план работы, проведено распределение партнагрузок и намечены сроки отчетности за порученный участок работы».

«28 июля был на фабрике им. Чичерина, работал с секретарем парткома и пропагандистом над сетью партпроса на новый учебный год. Подготовляли совещание парторгов и партгрупоргов. Договорился с председателем ФЗК о созыве фабкома.

29 июля был на фабрике, ходил в цеха, беседовал с коммунистами и беспартийными работницами. В 5 час. вечера вместе с секретарем парткома проводил совещание парторгов, проверил их работу и дал указания о работе на август».

В своей работе на месте инструктора опираются главным образом на такой круг работников, как секретарь парткома, парторг, пропагандист, партприкрепленный от райкома. К сожалению, пока еще немногие инструктора используют в работе широкий актив первичных парторганизаций. Совсем слабо, например, привлекаются инструктором работники советских и профсоюзных организаций.

После ликвидации отделов райкомов во многих краях и областях не без основания опасались за состояние партийного просвещения. Очень многие инструктора райкомов «забывали» этот важнейший участок партийной работы. В Московской области характерными были для многих инструкторов такие заявления, как заявление инструктора бежецкого райкома тов. Берникер:

«Вопросам партийного просвещения я уделяю мало внимания, и это, бесспорно, моя ошибка. В чем выражается это малое внимание? Не в том, что я не интересуюсь этим вопросом, а в том, что, много говоря о партпросвещении, сам организовал партпросто лько в одной парторганизации. Следовало бы побольше делом партпросвещения заниматься самому, т. е. его организовать».

Все же опыт показывает, что подавляющее большинство инструкторов райкомов Московской области неплохо занималось вопросами партийного просвещения. Их участие выразилось главным образом в организации сети партпроса, комплектовании школ и кружков, подборе пропагандистов и т. д. В результате работы инструкторов дело партийного просвещения поднимается на более высокий уровень чем при существовании культпропов райкомов. Приведем, например, работу инструктора Ухомова. Вот что он сообщает:

«Возьмем для примера жестовскую и новосельцевскую парторганизации. Зимой, до февраля, партучеба в них шла неплохо, но потом совершенно заглохла, и как только я детально ознакомился с положением на месте, оказалось, что парторги совершенно не занимались партучебой; хуже того, как правило, не считали нужным самим ходить на занятия. После постановки вопроса на парторгизации школы заработали, и жестовская школа — сейчас лучшая по партпросвещению. явка в настоящее время достигает 25—30 чел. Разбили всю вредную теорию о том, что летом партучебой заниматься нельзя. В Новосельцеве мы сделали иначе: ввиду того, что кандидаты слабы и им трудно заниматься без предварительной подготовки, мы прикрепили сильных товарищей к отстающим, что дало положительные результаты».

Организуя политучебу в первичных парторганизациях, инструктора, как правило, работают над поднятием своего политического уровня. Из всего состава инструкторов 337 чел. имеют специальную политическую подготовку в об'еме комвуза, совпартшкол и радиозаочных курсов. Часть из них и сейчас пополняет свои знания путем проработки трудов Ленина, Сталина, журнала «Большевик» и т. п. Однако значительная часть инструкторов сельских райкомов все еще не занимается серьезной работой над собой, даже газеты читает нерегулярно, об'ясняя это перегруженностью, раз'ездным характером работы и отсутствием соответствующих условий. Возьмем наиболее типичные для обеих групп примеры из проведенного опроса инструкторов.

Смирнов—русский райком:

«Занимаюсь в кружке ленинизма 2 раза в месяц. Читаю Ленина, Сталина, журнал «Большевик», «Правду», «Рабочую Москву». Нужно прямо сказать, работа над собой дается трудно».

Егоров — шиновский райком:

«Серьезной работы над собой не веду, может быть, потому, что не приспособился к новым условиям работы и все время на ходу и в движении. Читаю газеты «Правда», «За коллективизацию» и местную газету, журналы «Спутник коммуниста в деревне» и «Партийное строительство». Все важнейшие решения партии знаю, в основном неплохо разбираюсь в вопросах текущей политики нашей страны. Из художественной литературы в этом году читал только Шолохова «Поднятая целина» и Кравчинского «Андрей Кожухов».

Ильин — боровский райком:

«Если говорить о работе над собой, то это удается, если попадешь в районный центр в выходной день, найти время в деревне можно, но нет места, где бы можно было заняться. Читаю «Правду», «Рабочую Москву», «За коллективизацию», журналы «Большевик» и «На аграрном фронте». Иногда читаю беллетристику, хочу много читать, но не всегда удается».

Отсюда, между прочим, видно, какое значение имеет вопрос об организации работы инструкторов, о повседневном руководстве ими со стороны райкомов. И действительно, у большинства райкомов Московской области вопросы руководства работой инструкторов занимают большое место в работе. Основные формы этого руководства: личные беседы секретарей райкомов с инструкторами, периодические совещания с ними для учета их опыта и инструктирования, отчеты инструкторов о своей работе на бюро и пленумах райкомов (калужский, загорский, колязинский и др.). Многие райкомы (клинский, куровский и др.) провели специальные совещания инструкторов, пропагандистов, секретарей парткомов и парторгов, посвященные критическому разбору работы инструкторов, обмену опытом и выяснению того, как лучше организовать работу инструктора.

Конечно, наряду с этим имеются райкомы (алексинский, моссатихинский, зарайский и др.), которые недостаточно уделяют внимания вопросам руководства работой инструкторов: часто инструктора не приглашаются на заседания бюро, плохо информируются о решениях МК и РК, имеются случаи неправильного использования инструкторов и т. д.

В работе инструкторов многих райкомов Московской области имеет важное значение вопрос о работе с коммунистами-одиночками. В таком например, районе, как Калязинский, где имеются 4 колхозные, 2 территориальные парторганизации, 4 кандидатские группы и 78 коммунистов-одиночек, успех всей партийной работы зависит в основном от правильной постановки работы с коммунистами-одиночками.

Сейчас в районах более твердо установились такие формы работы с коммунистами-одиночками: 1) посещение инструктором коммуниста-одиночки для оказания ему помощи в работе на месте, 2) организация политучебы коммунистов-одиночек, 3) созыв совещаний и кустовых собраний коммунистов-одиночек для проработки важнейших решений и обмена опытом работы, 4) постановка докладов коммунистов-одиночек на бюро райкома. Вот характерный пример работы инструктора с коммунистами-одиночками. Инструктор детчинского райкома тов. Селютин сообщает:

«Я обслуживаю 23 коммунистов-одиночек. Каждому коммунисту-одиночке мной даны конкретные задания. Эти задания состоят из 3—5 вопросов Например Клечикову из колхоза «Труд ударника» раз'яснено, как выполнить такие задания: а) подобрать колхозный актив из лучших производственников-ударников, участвующих в общественной работе,

Цена 25 коп.

ИЗДАТЕЛЬСТВО ЦК ВКП(б) «ПРАВДА»
(Москва, ул. Горького, 48)

ОТКРЫТА ПОДПИСКА НА 1935 ГОД
НА ЖУРНАЛ

ПАРТИЙНОЕ СТРОИТЕЛЬСТВО

Орган ЦК ВКП(б) Выходит 2 раза в месяц

ПАРТИЙНОЕ СТРОИТЕЛЬСТВО

РАССЧИТАН на руководящий и низовой актив партии: работников обкомов, крайкомов, ЦК нацкомпартий, райкомов, горкомов, парткомов, политсекторов, политотделов МТС, совхозов и железных дорог, на парторганизаторов шахт, металлургических предприятий и т. д.

ДАЕТ установку по вопросам политической и хозяйственной жизни страны с точки зрения партийного руководства и борьбы на два фронта.

ОСВЕЩАЕТ практику партийного строительства местных организаций, критикуя формы, методы и систему партийно-массовой работы, выявляя положительный опыт парторганизаций и политотделов.

ИЗУЧАЕТ вопросы работы парторганизаций в области подбора, подготовки и распределения кадров.

СТАВИТ на обсуждение новые вопросы практики партийного строительства и партруководства.

ВЕДЕТ критику и библиографию литературы, посвященной вопросам партстроительства.

ПУБЛИКУЕТ на своих страницах постановления ЦК ВКП(б).

ПАРТИЙНОЕ СТРОИТЕЛЬСТВО является таким образом руководящим журналом по вопросам партстроительства как для парткомов, парторгов и политотделов, так и для отдельных членов партии.

АДРЕС РЕДАКЦИИ:

МОСКВА, Старая площадь, 4, здание ЦК ВКП(б), 2-й этаж, комн. 231 и 232.

Телефоны: 4-83-55 или ЦК доб. 17-98, 16-54 и 18-12.

ПОДПИСНАЯ ЦЕНА:

на 1 мес. — 50 коп., на 3 мес. — 1 руб. 50 коп., на 6 мес. — 3 руб., на 12 мес. — 6 руб. Цена отдельного номера 25 коп.

Подписка принимается всеми почтовыми отделениями, письмоносцами, сельписьмоносцами, сборщиками подписки на предприятиях и в учреждениях и издательствами политотдельских газет на транспорте.

JAN 17 1935

Пролетарии всех стран, соединяйтесь!

ПАРТИЙНОЕ СТРОИТЕЛЬСТВО

№ 21 НОЯБРЬ 1934

ИЗДАТЕЛЬСТВО ЦК ВКП(б) „ПРАВДА“

СОДЕРЖАНИЕ

Стр.

ПЕРЕДОВАЯ — 17 лет Октября и организационная работа партии 1

РУКОВОДЯЩИЕ ПАРТОРГАНЫ

О состоянии партийной работы в Кинешемской городской партийной организации (постановление ЦК ВКП(б) 7
Е. НЕМИРОВСКАЯ — Результаты формально-бюрократического руководства. 8
Д. ЕРМАКОВ — Еще о работе отделов руководящих парторганов 10
Э. БЕККЕР — Примеры слабой работы инструкторов райкома 15
ОБМЕН ОПЫТОМ ПАРТИЙНОГО ИНСТРУКТАЖА (из писем инструкторов райкомов) 17
В. САМОЙЛЕНКО — Там, где не руководят работой инструкторов 19

СРЕДИ СОЧУВСТВУЮЩИХ

Р. Ш. — Некоторые итоги работы групп сочувствующих 21
О работе групп сочувствующих (письма в редакцию) 25

ПАРТИЙНАЯ РАБОТА В ДЕРЕВНЕ

И. ДОРОШЕВ — Некоторые уроки хлебоуборки и хлебосдачи 29
ПО МЕСТНЫМ КОРРЕСПОНДЕНЦИЯМ — Положительный опыт и недостатки партработы в деревне 34

НА ТРАНСПОРТНОМ ФРОНТЕ

А. СИДОРОВ, П. РОЖКОВ — На отстающем участке партработы 38
К. ИВАНОВ — К чему приводит подмена единоначалия 41
Р. ЗАЛЬЦМАН — Парторганизация в борьбе за трудовую дисциплину . . . 45
ИЗ ПИСЕМ В РЕДАКЦИЮ — На отдельных участках партработы железнодорожных парторганизаций 48

В ТОРГОВО-СОВЕТСКОМ АППАРАТЕ

З. ПОНОМАРЕВА — О партийной работе в магазинах и ОРС 51
М. МУСЛИМОВ — Первичные парторганизации в госучреждениях 54
ОБЗОР ИЗ ПИСЕМ С МЕСТ — Из опыта партработы в советско-кооперативных организациях 56

ПАРТИЙНАЯ ЛИТЕРАТУРА

А. ВАСИЛЬЕВ — «Партработник» — орган Свердловского обкома 59

В ЦЕНТРАЛЬНОМ КОМИТЕТЕ ВКП(б)

О Новочеркасском индустриальном институте. О нарушениях порядка выдачи партбилетов и учетных карточек в Ташкентской парторганизации коммунистической партии большевиков Узбекистана. О порядке прохождения дел о партвзысканиях 61

В КОМИССИИ ПАРТИЙНОГО КОНТРОЛЯ

О результатах проверки Восточно-Казахстанской парторганизации. О грубейших нарушениях революционной законности в Березовском районе, Воронежской области 63

Пролетарии всех стран, соединяйтесь!

ПАРТИЙНОЕ СТРОИТЕЛЬСТВО

ОРГАН ЦЕНТРАЛЬНОГО КОМИТЕТА ВСЕСОЮЗНОЙ КОММУНИСТИЧЕСКОЙ ПАРТИИ (б-ов).

№ 21 НОЯБРЬ 1934 года.

АДРЕС РЕДАКЦИИ:
Москва, Старая площадь, 4, ЦК ВКП(б)

XVII лет Октября и организационная работа партии

К 17-й годовщине Октября пролетариат Советского союза приходит под руководством большевистской партии с новыми серьезными достижениями. Два хозяйственных показателя особенно наглядно характеризуют успехи социалистического строительства и наше продвижение вперед: выполнение плана тяжелой промышленности за 9 месяцев и ход хлебоуборки, выполнение планов хлебосдачи.

Тяжелая промышленность — основа материальной базы социализма; на ее создание были затрачены колоссальные средства, гигантские усилия. И вот сейчас мы получаем все возрастающие результаты этих усилий. За 9 месяцев 1934 г. тяжелая промышленность дала значительный прирост продукции, которая превысила уровень соответствующего периода прошлого года на 28% (между тем годовое задание требует увеличения годовой продукции на 23%). Каменноугольная промышленность за первые 9 месяцев текущего года выполнила 70,7% годового плана, в то время как в прошлом году она дала за этот период только 66,3% годового задания; выплавка чугуна превысила 76% годового задания, тогда как в прошлом году за эти месяцы было дано лишь 57,1% годового плана, а в 1931 г. — менее 45%.

Большинство отраслей тяжелой промышленности обеспечивает высокий прирост продукции путем ровной и уверенной работы. Многие предприятия уже сейчас работают без лихорадочных скачков, «прорывов» и «штурмов». И это является признаком того, что достигнуты первые серьезные успехи в деле освоения новой техники, которой вооружена социалистическая индустрия.

Но это только первые шаги. И не даром совещание хозяйственников все внимание заострило на задаче — мобилизовать все резервы промышленности, имеющиеся на каждом предприятии, не успокаиваться на достигнутом, добиться полного использования существующих мощностей оборудования, полного использования рабочего дня, максимального его уплотнения и т. д. Говоря об успехах тяжелой промышленности, необходимо подчеркнуть, что ими она в первую очередь обязана вниманию и большевистскому руководству Центрального комитета партии. В частности решающую роль в под'еме добычи угля сыграло прошлогоднее постановление ЦК ВКП(б) о работе угольной промышленности, давшее конкретную, боевую программу перестройки руководства.

Социалистическое земледелие выдержало в этом году серьезный экзамен в связи с частичной весенней засухой в ряде южных районов. И тут с особой силой сказались преимущества колхозного строя и крупного обобществленного земледелия. При господстве единоличного хозяйства климатические условия весной 1934 г. вызвали бы в ряде районов катастрофический неурожай, полную гибель посевов. Под руководством партийных организаций МТС и колхозы обеспечили более ранние сроки посевов, лучшую обработку, благодаря чему посевы оказались более устойчивыми, широко развернулись такие мероприятия, непосильные единоличнику, как поливка посевов и т. д. Все это дало возможность добиться победы над стихией и спасти урожай.

Важнейшим показателем все большего укрепления колхозного строя является ход хлебоуборки и выполнение обязательств перед государством по хлебосдаче. Годовой план хлебосдачи на 20 октября (по всем видам, кроме гарнцевого сбора) выполнен

Цена 25 коп.

ИЗДАТЕЛЬСТВО ЦК ВКП(б) «ПРАВДА»
(Москва, ул. Горького, 48)

ПРОДОЛЖАЕТСЯ ПОДПИСКА
НА ЖУРНАЛ

ПАРТИЙНОЕ СТРОИТЕЛЬСТВО

Орган ЦК ВКП(б)

Выходит 2 раза в месяц

ПАРТИЙНОЕ СТРОИТЕЛЬСТВО

РАССЧИТАН на руководящий и низовой актив партии: работников обкомов, крайкомов, ЦК нацкомпартий, райкомов, горкомов, парткомов, политсекторов, политотделов МТС, совхозов и железных дорог, на парторганизаторов шахт, металлургических предприятий и т. д.

ДАЕТ установку по вопросам политической и хозяйственной жизни страны с точки зрения партийного руководства и борьбы на два фронта.

ОСВЕЩАЕТ практику партийного строительства местных организаций, критикуя формы, методы и систему партийно-массовой работы, выявляя положительный опыт парторганизаций и политотделов.

ИЗУЧАЕТ вопросы работы парторганизаций в области подбора, подготовки и распределения кадров.

СТАВИТ на обсуждение новые вопросы практики партийного строительства и партруководства.

ВЕДЕТ критику и библиографию литературы, посвященной вопросам партстроительства.

ПУБЛИКУЕТ на своих страницах постановления ЦК ВКП(б).

ПАРТИЙНОЕ СТРОИТЕЛЬСТВО является таким образом руководящим журналом по вопросам партстроительства как для парткомов, парторгов и политотделов, так и для отдельных членов партии.

АДРЕС РЕДАКЦИИ:

МОСКВА, Старая площадь, 4, здание ЦК ВКП(б), 2-й этаж, комн. 231 и 232

Телефоны: 4-93-55 или ЦК, доб. 17-98, 16-54 и 18-12.

ПОДПИСНАЯ ЦЕНА:

на 1 мес. — 50 коп., на 3 мес. — 1 руб. 50 коп., на 6 мес. — 3 руб., на 12 мес.—6 руб. Цена отдельного номера 25 коп.

Подписка принимается всеми почтовыми отделениями, письмоносцами, сельписьмоносцами, сборщиками подписки на предприятиях и в учреждениях и издательствами дорожных политотдельских газет на транспорте.

Пролетарии всех стран, соединяйтесь!

ПАРТИЙНОЕ СТРОИТЕЛЬСТВО

Partiinoye stroitel'stvo

№ 22 НОЯБРЬ 1934

ИЗДАТЕЛЬСТВО ЦК ВКП(б) „ПРАВДА"

СОДЕРЖАНИЕ

Стр.

Л. КАГАНОВИЧ — О внутрипартийной работе и отделах руководящих партийных органов . . . 1

П. КАРАВАЕВ, Е. ШВАРЦ — Борьба с излишествами — боевая задача парторганизаций . . . 13

ПАРТРАБОТА В ДЕРЕВНЕ

С. СИРОТИН — О массовой работе в совхозах в зимний период . . . 17

Т. ЧЕБУРАКОВ — Повысить боеспособность политотделов животноводческих совхозов . . . 19

ПРОМЫШЛЕННЫЕ ПАРТОРГАНИЗАЦИИ

З. МАЛИНКОВИЧ — Вопросы партийно-массовой работы на лесозаготовках . 22

А. МАСЛОВ — Шахтная парторганизация в борьбе за использование внутренних ресурсов . . . 24

П. ПОРОХНЯ — Партийная работа на металлургическом предприятии . . . 28

НА ТРАНСПОРТНОМ ФРОНТЕ

Ф. ВДОВИН — Недочеты партийной работы на железных дорогах . . . 31

Н. ФАЛЕЕВ — Больше внимания внутрипартийной работе на транспорте . . 36

А. БИРЮКОВА — О постановке учета коммунистов-железнодорожников . . . 38

СРЕДИ СОЧУВСТВУЮЩИХ

ОБЗОР — Против кампанейских методов приема в сочувствующие . . . 40

И. Д. — В сельских парторганизациях Западной Сибири . . . 41

М. РОДИОНОВ — В районах Средневолжского края . . . 43

И. КАРПОВ — В совхозах Украины . . . 45

Пролетарии всех стран, соединяйтесь!

ПАРТИЙНОЕ СТРОИТЕЛЬСТВО

ОРГАН ЦЕНТРАЛЬНОГО КОМИТЕТА ВСЕСОЮЗНОЙ КОММУНИСТИЧЕСКОЙ ПАРТИИ (б-ов).

№ 22 НОЯБРЬ 1934 года

АДРЕС РЕДАКЦИИ:
Москва, Старая площадь, 4, ЦК ВКП(б).

Л. Каганович

О внутрипартийной работе и отделах руководящих партийных органов*

СРЕДИ СОЧУВСТВУЮЩИХ

Обзор

Против кампанейских методов приема в сочувствующие

Тов. Каганович в своем докладе на XVII партийном с'езде подверг резкой критике работу некоторых партийных организаций, допустивших при приеме в партию серьезные недочеты и ошибки ввиде кампанейщины, нездорового соревнования, погони за количеством в ущерб качеству. Новый устав предусматривает более серьезный подход к приему в партию. Это относится и к приему в сочувствующие, поскольку группы сочувствующих — это не беспартийная организация: она оформлена уставом и безусловно подчиняется всем решениям партии.

В тех партийных организациях, которые учли в своей работе указания с'езда и требования нового устава и руководят политико-воспитательной работой беспартийного актива, там растет количество передовых рабочих и колхозников, вступающих в сочувствующие.

Например в московской парторганизации, по неполным данным, на 1 октября 1934 г. насчитывается свыше 18 тыс. сочувствующих. Средневолжская парторганизация, развернув работу по организации групп сочувствующих лишь в июне, после специальных указаний ЦК, приняла за последние 4 месяца в сочувствующие 5360 чел. (сведения на 1 августа 1934 г.). В Азово-Черноморской парторганизации количество сочувствующих с 1 июля до 1 сентября 1934 г. увеличилось с 5600 до 8420 человек. В Днепропетровской области на 1 сентября, по неполным данным, насчитывалось 6099 сочувствующих, из них 1098 человек переведены по чистке партии. В ивановской парторганизации в сочувствующие вступило 3500 чел.

Однако есть у нас еще немало партийных организаций, которые повторяют ошибки, осужденные партс'ездом, и несерьезно относятся к приему новых сочувствующих.

Черноярский райком партии (Сталинградский край), форсируя прием в сочувствующие, предложил всем секретарям парткомов и парторгам «выявить и взять на учет всех беспартийных общественников-активистов, сочувствующих ВКП(б)», предполагая этим вовлечь их всех в группы сочувствующих.

Показательно также решение бюро белорецкого райкома (Башкирия) от 3 августа 1934 г., в котором райком предрешает (конкретно указывает) организацию групп сочувствующих в ряде цеховых парторганизаций, в отдельных колхозах и тем самым создает почву для искусственного их насаждения.

Явное нарушение устава партии имеется при организации групп сочувствующих в ряде деревенских райкомов и в некоторых парторганизациях водного и железнодорожного транспорта. Группы сочувствующих здесь зачастую организуются при кандидатских и партийно-комсомольских группах и даже в колхозах, где нет коммунистов. Такое отступление допущено в 16 районах Винницкой области, в 14 районах Одесской области, в 15 районах Донецкой области (здесь группы сочувствующих имеются при 78 кандидатских группах и 108 партийно-комсомольских группах).

Аналогичные факты имеются и в ряде районов других областей и краев. Вот например косицкая кандидатская группа (Батецкий район, Ленинградская область) организовала 4 группы сочувствующих при колхозах. Причем одной из них руководит парторг кандидатской группы, другой — секретарь комсомольской ячейки и двумя остальными — кандидаты партии.

Отдел руководящих парторганов горьковского крайкома послал письмо всем райкомам, в котором указывалось, что «в колхозах, где нет первичных парторганизаций, может временно создаваться группа сочувствующих с прикреплением от райкома специального парторга». Многие райкомы справедливо указывают, что эта установка противоречит уставу партии.

Некоторые руководящие работники райкомов допускают путаницу при организации групп сочувствующих. Так, грязинский райком (Воронежская область) санкционировал группу сочувствующих при среднелукавском сельсовете, в которую входят 17 человек из разных колхозов, а также работники сельсовета и учителя. Такая же искусственно созданная группа сочувствующих имеется при кобелевском сельсовете (Старицкий район, Западная область): в ней Куракин — председатель колхоза, Голубев—заведующий магазином, Кудрявцева—почтовый агент.

Все эти факты являются результатом совершенно недостаточного внимания ряда обкомов, крайкомов и райкомов к вопросам работы с сочувствующими.

Так, бюро татарского обкома за 8-месячный период после с'езда партии ни разу не проверило и не заслушало ни одного райкома о работе групп сочувствующих и никаких специальных директив по этому вопросу не давало. Между тем в значительном большинстве районов этой области нет работы по организации групп сочувствующих. В северном крайкоме партии в течение этого же периода вопрос о работе с сочувствующими поставлен был лишь один раз (4 августа), причем решение о работе с сочувствующими принято путем опроса. Не удивительно, что в ряде райкомов этого края (Нюксенском, Котласском, В.-Устюгском, Ненецком окружкоме и т. п.) вопросы о работе с сочувствующими вовсе не ставились.

Бюро саратовского крайкома мельком коснулось вопроса о работе с сочувствующими лишь в одном из своих решений «о перестройке партийной работы в октябрьском райкоме Саратова» (от 8 июня). Бюро сталинградского крайкома вынесло по этому вопросу лишь одно решение 23 апреля 1934 г., в котором, кроме пересказа решений с'езда, нет ни одного конкретного пункта, говорящего о том, как практически осуществить директивы партии. По этому же пути пошли и отдельные райкомы: Костроской, Ивановской области, Клинцовский, Западной области, и ряд других.

Обкомы, крайкомы и райкомы должны добиться решительного перелома в работе групп сочувствующих. Инструктора отдела руководящих парторганов должны требовать от райкомов и горкомов партии, чтобы они конкретно и оперативно руководили работой групп сочувствующих, проверяли в этом отношении первичные парторганизации. При оценке партийной работы той или иной организации состояние работы групп сочувствующих должно играть большую роль.

Пора уже перестать смотреть на организацию групп сочувствующих как на очередную кампанию. Группы сочувствующих — это есть один из важнейших участков партийно-массовой работы, и ему должно быть отведено соответствующее место в жизни партийной организации.

И. Д.

В сельских парторганизациях Западной Сибири

Западносибирская партийная организация до последнего времени не сумела еще достаточно полно и глубоко использовать такой важнейший рычаг в приближении к партии беспартийного актива в деревне, как организацию групп сочувствующих. Подавляющее большинство районных парторганизаций почти никакой работы по организации групп сочувствующих не проводило. В других районах эта работа началась лишь 4—5 месяцев спустя после XVII парт-с'езда, и развертывается она крайне медленно.

Для характеристики работы по организации групп сочувствующих в парторганизациях Западной Сибири достаточно указать на то, что даже в августе из 221 политотдела МТС группы сочувствующих бы-

Цена 25 коп.

ОТКРЫТА ПОДПИСКА НА 1935 ГОД

НА ЖУРНАЛ

ПАРТИЙНОЕ СТРОИТЕЛЬСТВО

Орган ЦК ВКП(б) — Выходит 2 раза в месяц

ПАРТИЙНОЕ СТРОИТЕЛЬСТВО

РАССЧИТАН на руководящий и низовой актив партии: работников обкомов, крайкомов, ЦК нацкомпартий, райкомов, горкомов, парткомов, политсекторов, политотделов МТС, совхозов и железных дорог, на парторганизаторов шахт, металлургических предприятий и т. д.

ДАЕТ установку по вопросам политической и хозяйственной жизни страны с точки зрения партийного руководства и борьбы на два фронта.

ОСВЕЩАЕТ практику партийного строительства местных организаций, критикуя формы, методы и систему партийно-массовой работы, выявляя положительный опыт парторганизаций и политотделов.

ИЗУЧАЕТ вопросы работы парторганизаций в области подбора, подготовки и распределения кадров.

СТАВИТ на обсуждение новые вопросы практики партийного строительства и партруководства.

ВЕДЕТ критику и библиографию литературы, посвященной вопросам партстроительства.

ПУБЛИКУЕТ на своих страницах постановления ЦК ВКП(б).

«ПАРТИЙНОЕ СТРОИТЕЛЬСТВО» является, таким образом, руководящим журналом по вопросам партстроительства как для парткомов, парторгов и политотделов, так и для отдельных членов партии.

ПОДПИСНАЯ ЦЕНА:

на 1 мес.—50 коп., на 3 мес.—1 руб. 50 коп., на 6 мес.—3 руб., на 12 мес.—6 руб. Цена отдельного номера 25 коп.

Подписка принимается всеми почтовыми отделениями, письмоносцами, сельписьмоносцами, сборщиками подписки на предприятиях и в учреждениях и издательствами политотдельских газет на транспорте.

АДРЕС РЕДАКЦИИ:

МОСКВА, Старая площадь, 4, здание ЦК ВКП(б), 2-й этаж, комн. 231 и 232.
Телефоны: 4-93-55 или ЦК доб. 17-98, 16-54 и 18-12.

ИЗДАТЕЛЬСТВО ЦК ВКП(б) „ПРАВДА“

(Москва, ул. Горького, 19).

Пролетарии всех стран, соединяйтесь!

ПАРТИЙНОЕ СТРОИТЕЛЬСТВО

№ 23 ДЕКАБРЬ 1934

ИЗДАТЕЛЬСТВО ЦК ВКП(б) „ПРАВДА“

СОДЕРЖАНИЕ

Стр.

СЕРГЕЙ МИРОНОВИЧ КИРОВ 1

Информационное сообщение 3

Резолюции ноябрьского пленума ЦК ВКП(б):

1) Об отмене карточной системы по хлебу и некоторым другим продуктам 3

2) О политотделах в сельском хозяйстве 7

Е. Ш. — Борьба с нарушениями партийной и государственной дисциплины . 11

ПРОМЫШЛЕННЫЕ ПАРТОРГАНИЗАЦИИ

А. ИЛЬИН — Опыт передовых парторганизаций передать отстающим предприятиям 15

Г. ВОРОЖЦОВ — Практика работы с партийным активом 18

З. СИБИРЯЧКА — Укрепить партработу в высшей школе 21

М. ЗАЙЦЕВ — Социалистическое соревнование двух парторганизаций . . . 25

Письма инструкторов — Обмен опытом партийного инструктажа 27

НА ТРАНСПОРТНОМ ФРОНТЕ

М. С. — Там, где запущена партийная и массовая работа 30

А. СИДОРОВ — Ликвидировать обезличку в инструкторской работе . . . 33

М. КОПП — Партийно-массовая работа с раз'ездными рабочими 35

Е. БРУДНО — О структуре парторганизации депо 37

СРЕДИ СОЧУВСТВУЮЩИХ

С. Ш. — На предприятиях Ленинграда 39

Ф. ХЛОПОТУХИН — На предприятиях Западной области 41

По местным корреспонденциям—Из практики работы групп сочувствующих. 43

В ПАРТКОЛЛЕГИИ КПК

Выводы и постановления партколлегии по партпроступкам 46

ПАРТИЙНАЯ ЛИТЕРАТУРА

О журнале «Путь Ленина» (постановление башкирского обкома) 48

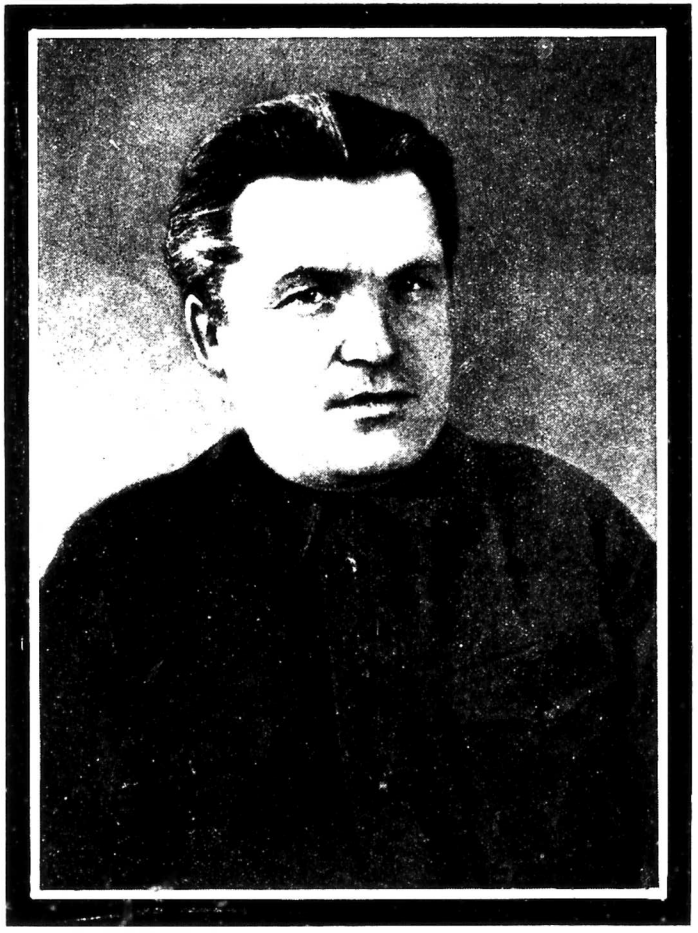

С. М. КИРОВ

Цена 25 коп.

ОТКРЫТА ПОДПИСКА НА 1935 ГОД НА ЖУРНАЛ ПАРТИЙНОЕ СТРОИТЕЛЬСТВО

Орган ЦК ВКП(б) Выходит 2 раза в месяц

ПАРТИЙНОЕ СТРОИТЕЛЬСТВО

РАССЧИТАН на руководящий и низовой актив партии: работников обкомов, крайкомов, ЦК нацкомпартий, райкомов, горкомов, парткомов, политсекторов, политотделов МТС, совхозов и железных дорог, на парторганизаторов шахт, металлургических предприятий и т. д.

ДАЕТ установку по вопросам политической и хозяйственной жизни страны с точки зрения партийного руководства и борьбы на два фронта.

ОСВЕЩАЕТ практику партийного строительства местных организаций, критикуя формы, методы и систему партийно-массовой работы, выявляя положительный опыт парторганизаций и политотделов.

ИЗУЧАЕТ вопросы работы парторганизаций в области подбора, подготовки и распределения кадров.

СТАВИТ на обсуждение новые вопросы практики партийного строительства и партруководства.

ВЕДЕТ критику и библиографию литературы, посвященной вопросам партстроительства.

ПУБЛИКУЕТ на своих страницах постановления ЦК ВКП(б).

«ПАРТИЙНОЕ СТРОИТЕЛЬСТВО» является, таким образом, руководящим журналом по вопросам партстроительства как для парткомов, парторгов и политотделов, так и для отдельных членов партии.

ПОДПИСНАЯ ЦЕНА:

на 1 мес.—50 коп., на 3 мес.—1 руб. 50 коп., на 6 мес.—3 руб., на 12 мес.—6 руб. Цена отдельного номера 25 коп.

Подписка принимается всеми почтовыми отделениями, письмоносцами, сельписьмоносцами, сборщиками подписки на предприятиях и в учреждениях и издательствами политотдельских газет на транспорте.

АДРЕС РЕДАКЦИИ:

МОСКВА, Старая площадь, 4, здание ЦК ВКП(б), 2-й этаж, комн. 231 и 232. Телефоны: 4-93-55 или ЦК доб. 17-98, 16-54 и 18-12.

ИЗДАТЕЛЬСТВО ЦК ВКП(б) „ПРАВДА"
Москва, ул. Горького, 48.

Partiinoye stroitel'stvo.

Пролетарии всех стран, соединяйтесь!

ПАРТИЙНОЕ СТРОИТЕЛЬСТВО

№ 24 ДЕКАБРЬ 1934

ИЗДАТЕЛЬСТВО ЦК ВКП(б) „ПРАВДА"

СОДЕРЖАНИЕ

Стр.

ПЕРЕДОВАЯ — О преобразовании политотделов МТС в обычные партийные органы 1

ПАРТРАБОТА В ДЕРЕВНЕ

Н. КОЗЛОВСКИЙ — Больше внимания комсомолу 5
А. КРЫМСКИЙ — Первые положительные сдвиги 8
А. ДЕНИСОВ — О некоторых вопросах партработы колхозных организаций 10
И. КУЗНЕЦОВ — Больше внимания работе инструкторов райкомов . . . 12
ИЗ ПИСЕМ С МЕСТ:
Усилить руководство работой инструкторов 14
Задача каждого коммуниста — бороться за хорошую постановку партучета 17
В группы сочувствующих — лучших людей 18
Чистка повышает боеспособность парторганизаций 19

НА ТРАНСПОРТНОМ ФРОНТЕ

В. ЗОЛОТУХИН — Поднять качество партработы на водном транспорте . 22
Е. Ш. — Партколлегии КПК на железнодорожном транспорте 27

ПРОМЫШЛЕННЫЕ ПАРТОРГАНИЗАЦИИ

Н. ДУМОВ — Партруководство соцсоревнованием и ударничеством . . . 30
А. ВЛАСОВ — Организовать оперативную проверку исполнения директив ЦК о пищевых предприятиях 32
Н. ПОЗДНЯКОВ — Опыт парторганизации передовой шахты 35
О. ТРЕФИЛОВ — Рабочие конференции по бытовым вопросам 37

МАРКСИСТСКО-ЛЕНИНСКАЯ УЧЕБА

А. ШЕЛУНЦОВ — Из практики руководства марксистско-ленинской учебой 39
М. ПОНОМАРЕВ — Идейно-политическая работа — отсталый участок . . 41

ПАРТИЙНАЯ ЛИТЕРАТУРА

По партийным журналам 44

В ЦК ВКП(б)

О контроле за выполнением постановлений бюро Комиссии Партийного Контроля 46

ПРИЛОЖЕНИЕ

Указатель решений XVII с'езда и директив ЦК и КПК, помещенных в журнале «Партийное строительство» за 1934 г. 47

Пролетарии всех стран, соединяйтесь!

ПАРТИЙНОЕ СТРОИТЕЛЬСТВО

ОРГАН ЦЕНТРАЛЬНОГО КОМИТЕТА ВСЕСОЮЗНОЙ КОММУНИСТИЧЕСКОЙ ПАРТИИ (б-ов)

№ 24 ДЕКАБРЬ 1934 года

АДРЕС РЕДАКЦИИ:
Москва, Старая площадь, 4, ЦК ВКП(б).

О преобразовании политотделов МТС в обычные партийные органы

Ноябрьский пленум ЦК ВКП(б), на основе решений XVII с'езда и исходя из устава партии, постановил преобразовать политотделы машинно-тракторных станций в обычные партийные органы. Пленум решил слить политотделы МТС с существующими райкомами партии, разбивая при этом особенно большие районы на несколько новых районов и вливая туда соответствующие политотделы.

Краевые и областные комитеты и ЦК нацкомпартий проводят в настоящее время большую организационную работу по реализации этого важнейшего решения пленума. Некоторые из них уже представили в ЦК ВКП(б) свои предложения о создании новых районов и утверждении секретарей райкомов партии. Воронежский обком предлагает дополнительно к существующим 84 районам выделить 44 новых. В Азовочерноморском крае намечено вновь создать 77 районов (до этого в крае было 66 районов). Представили предложения западный обком, закавказский крайком (по Грузии), курский обком, частично ивановский обком и др.

Помимо важнейшего в этом деле вопроса — организации новых районов — решающим организационным мероприятием является строжайшее проведение в жизнь директивы пленума о том, что все наличные работники политотделов МТС должны быть, безусловно, оставлены на работе в районах.

В полном соответствии с постановлением пленума начальники политотделов выдвигаются крайкомами и обкомами на работу в качестве первых и вторых секретарей райкомов в новых районах и частично в старых. Многие работники политотделов, главным образом заместители начальников, выдвигаются в качестве заместителей директоров МТС по политической части, а также на работу в аппарат райкомов партии.

Однако уже сейчас имеются отдельные факты, когда некоторые обкомы стремятся частично использовать работников политотделов МТС в областных и краевых органах. Это явно неправильно и противоречит прямым указаниям пленума ЦК. Необходимо решительно отказаться даже в малой доле от таких тенденций и тем самым не затруднять разрешения вопроса об утверждении предложений крайкомов и обкомов в Центральном комитете партии.

Правильное использование политотдельцев, накопивших огромный опыт, является совершенно необходимым условием при решении очередных задач, стоящих перед деревенскими партийными организациями.

Созданные по инициативе товарища Сталина политотделы МТС за 2 года своего